



รายงานการประชุม
คณะกรรมการประจำสถาบันวิจัยและพัฒนา
ครั้งที่ 1/2556

วันอังคารที่ 26 มีนาคม 2556

ณ ห้องประชุมบัวม่วง 1 ชั้น 4 สำนักงานอธิการบดี

ผู้มาประชุม

| | | |
|--|---------------|------------------|
| 1. ผู้อำนวยการสถาบันวิจัยและพัฒนา | | ประธานกรรมการ |
| 2. รองผู้อำนวยการสถาบันวิจัยและพัฒนา (ผศ.พัชรินทร์พร ภู่อภิสิตธิ์) | | กรรมการ |
| 3. รองผู้อำนวยการสถาบันวิจัยและพัฒนา (ผศ.อุดมเดชา พลเยี่ยม) | | กรรมการ |
| 4. คุณเวชยันต์ | เฮงสุวนิช | กรรมการ |
| 5. ผศ.ทรงสิริ | วิชิรานนท์ | กรรมการ |
| 6. นางพลอยวรินทร์ | รังสิกรรพุม | เลขานุการ |
| 7. นางสาวอินท์ธิมา | หิรัญย์ครองศ์ | ผู้ช่วยเลขานุการ |
| 8. นางสาวรุจิรา | จันทร์สุวรรณ | ผู้ช่วยเลขานุการ |

ผู้ไม่มาประชุม

| | | |
|---------------|----------------|-----------|
| 1. ผศ.บุญธรรม | พรเจริญ | ติตราชการ |
| 2. ดร.กาญจนา | ลือพงษ์ | ติตราชการ |
| 3. นางวันดี | ช่วยประยูรวงศ์ | ติตราชการ |

ผู้เข้าร่วมประชุม

| | | |
|----------------|--------------|---------------------------|
| 1. นางสาวชนิดา | ประจักษ์จิตร | หัวหน้ากลุ่มบริการวิชาการ |
|----------------|--------------|---------------------------|

เริ่มประชุมเวลา 13.30 น.

ประธานกล่าวเปิดประชุมและกล่าวต้อนรับคุณเวชยันต์ เฮงสุวนิช หัวหน้าส่วนติดตามและประเมินผลการวิจัย สำนักงานคณะกรรมการวิจัยแห่งชาติ ที่ให้เกียรติเป็นคณะกรรมการประจำสถาบันวิจัยและพัฒนา และกล่าวถึงข้อบังคับมหาวิทยาลัยเทคโนโลยีราชมงคลพระนคร ว่าด้วยคณะกรรมการประจำส่วนราชการ พ.ศ. 2550 ลงวันที่ 18 มิถุนายน 2550 และฉบับที่ 2 พ.ศ. 2553 ลงวันที่ 4 ตุลาคม 2553 ในข้อ 4 ให้มหาวิทยาลัยแต่งตั้งคณะกรรมการประจำส่วนราชการ ประกอบด้วย (3) ข้าราชการในมหาวิทยาลัย หรือผู้ทรงคุณวุฒิภายนอกมหาวิทยาลัย จำนวนไม่เกินห้าคนเป็นกรรมการ จึงเชิญคุณเวชยันต์ เฮงสุวนิช เป็นกรรมการ พร้อมทั้งแจ้งกำหนดการประชุมคณะกรรมการประจำสถาบันวิจัยและพัฒนา ไตรมาสละ 1 ครั้ง (ปีละ 4 ครั้ง) และได้ดำเนินการประชุมเข้าสู่ระเบียบวาระต่าง ๆ ดังต่อไปนี้

| เรื่องที่ประชุม | ที่ประชุม/มติ |
|--|---------------|
| <p>ระเบียบวาระที่ 1 เรื่องแจ้งให้ที่ประชุมทราบ</p> <p>1.1 เรื่องที่ประธานแจ้ง</p> <p>1) การประชุมวิชาการมหาวิทยาลัยเทคโนโลยีราชมงคล ครั้งที่ 5 และการประชุมวิชาการนานาชาติมหาวิทยาลัยเทคโนโลยีราชมงคล ครั้งที่ 4 ระหว่างวันที่ 15 -16 กรกฎาคม ๒๕๕๖ ณ ศูนย์ประชุมบางกอกคอนเวนชันเซ็นเตอร์ เซ็นทรัลเวิลด์ (ชั้น 22)</p> <p>มหาวิทยาลัยเทคโนโลยีราชมงคล (มทร.) ทั้ง 9 แห่ง ร่วมกันจัดประชุมวิชาการมหาวิทยาลัยเทคโนโลยีราชมงคล ซึ่งดำเนินการมาตั้งแต่ปี 2552 และการประชุมวิชาการนานาชาติมหาวิทยาลัยเทคโนโลยีราชมงคล ตั้งแต่ปี 2553 โดยมีวัตถุประสงค์เพื่อเป็นเวทีเผยแพร่ผลงานวิจัยในระดับชาติและนานาชาติ เป็นการแลกเปลี่ยนความรู้และประสบการณ์การพัฒนางานวิจัย และสร้างเครือข่ายความร่วมมือทางวิชาการของคณาจารย์ โดยหมุนเวียนความรับผิดชอบในการเป็นเจ้าภาพ ดังนี้ 1) มทร. ศรีวิชัย 2) มทร. ล้านนา 3) มทร. ธัญบุรี 4) มทร. ตะวันออก และครั้งนี้เป็นครั้งที่ 5 มทร. พระนคร เป็นเจ้าภาพ ภายใต้หัวข้อ “การพัฒนาเทคโนโลยีและนวัตกรรมเพื่อความยั่งยืน”</p> | - รับทราบ |
| <p>2) สมเด็จพระเทพรัตนราชสุดาฯ สยามบรมราชกุมารี เสด็จเป็นองค์ประธานเปิดอาคารพร้อมมงคล อาคารมงคลอาภา คณะบริหารธุรกิจ ในวันจันทร์ที่ 25 มีนาคม 2556</p> <p>คณะบริหารธุรกิจ ตั้งอยู่ที่ วังนางเลิ้ง ซึ่งเป็นวังของพระเจ้าบรมวงศ์เธอ กรมหลวงชุมพรเขตอุดมศักดิ์ ได้มีการปรับปรุงอาคารสถานที่เพื่อรองรับการขยายการศึกษา โดยสร้างอาคารอเนกประสงค์ขึ้น จำนวน 2 หลัง และสมเด็จพระเทพรัตนราชสุดาฯ สยามบรมราชกุมารี พระราชทานชื่ออาคารว่า “อาคารพร้อมมงคล” หมายถึง อาคารที่มีพร้อมซึ่งความดี ความเจริญ และ “อาคารมงคลอาภา” หมายถึง อาคารที่มีความรุ่งเรืองและเป็นสิริมงคล และเสด็จเป็นองค์ประธานเปิดอาคาร เมื่อวันที่ 25 มีนาคม 2556 โดยสถาบันวิจัยและพัฒนา รับผิดชอบการจัดนิทรรศการผลงานของมหาวิทยาลัย โดยได้รับความร่วมมือจากหน่วยงานทั้ง 9 คณะ ในส่วนของสถาบันวิจัยและพัฒนา ได้จัดแสดงผลงานที่รับรางวัล จากงานการนำเสนอผลงานวิจัยแห่งชาติ (Thailand Research Expo 2013) ซึ่งได้รับความร่วมมือจากหน่วยงานทั้ง 7 คณะ ประกอบด้วย 16 ผลงาน</p> | - รับทราบ |
| <p>3) สถาบันวิจัยและพัฒนา ย้ายสำนักงานไปอยู่ที่อาคาร 1 ชั้น 3</p> <p>สถาบันวิจัยและพัฒนา (สวพ.) จัดตั้งเมื่อเดือนพฤษภาคม 2549 โดยมีผู้ช่วยศาสตราจารย์ จุฑามาศ พีรพิชระ เป็นประธานโครงการ สถาบันวิจัยและพัฒนา เป็นส่วนราชการที่มีฐานะเทียบเท่าคณะ จัดตั้งขึ้นตามกฎหมายกระทรวง จัดตั้งส่วนราชการในมหาวิทยาลัยเทคโนโลยี ราชมงคลพระนคร กระทรวงศึกษาธิการ พ.ศ. 2549 ลงวันที่ 14 พฤศจิกายน 2549 ประกาศในราชกิจจานุเบกษา เมื่อวันที่ 27 พฤศจิกายน 2549 และตามประกาศกระทรวงศึกษาธิการ เรื่องการแบ่งส่วนราชการในมหาวิทยาลัยเทคโนโลยีราชมงคลพระนคร พ.ศ. 2550 แบ่งส่วนราชการในสถาบันวิจัยและพัฒนา เป็น สำนักงานผู้อำนวยการ และมีการแบ่งหน่วยงานภายในสถาบัน เป็น 3 หน่วยงาน เป็น งานบริหารทั่วไป กลุ่มวิจัย และกลุ่มบริการวิชาการ ตั้งอยู่ที่อาคารสำนักงาน อธิการบดี ชั้น 5 พื้นที่เทเวศร์ และเมื่อมีบุคลากรมากขึ้น สถานที่เดิมไม่สามารถขยายพื้นที่ได้จึงย้ายสำนักงานมาอยู่ที่ อาคาร 1 ชั้น 3 และชั้น 3 ครึ่ง เป็นห้องแสดงผลงานคลินิกเทคโนโลยี โดยย้ายมาปฏิบัติงานเมื่อวันที่ 22 มีนาคม 2556</p> | - รับทราบ |

| เรื่องที่ประชุม | ที่ประชุม/มติ |
|---|--------------------------------|
| <p>1.2 เรื่องที่เลขานุการแจ้ง</p> <p>1) มาตรการประหยัดพลังงานของมหาวิทยาลัยเทคโนโลยีราชมงคลพระนคร ตามมติคณะรัฐมนตรี เมื่อวันที่ 19 กุมภาพันธ์ 2556 ให้หน่วยงานราชการลดการใช้พลังงานไฟฟ้าและเชื้อเพลิงให้ได้ 10% จากปีที่ผ่านมา โดยมีข้อกำหนดว่าหากหน่วยงานใดมีค่าใช้จ่ายเพิ่มขึ้น 15% จากปีที่ผ่านมา จะมีผลต่อการปรับลดงบประมาณในปีต่อไป สถาบันวิจัยและพัฒนาได้ดำเนินการตามมาตรการประหยัดพลังงานของมหาวิทยาลัย 3 ประเด็น คือ 1) ด้านเครื่องปรับอากาศ เข้าเปิดเวลา 8.30 น. ปิด 12.00 น. บ่ายเปิดเวลา 13.00 น. ปิด 16.00 น.</p> <p>2) ด้านการใช้ลิฟท์ เปิดลิฟท์เฉพาะชั้น 1,3,5 (การขึ้น – ลง ชั้นเดียวใช้บันได) 3) ด้านแสงสว่าง ปิดไฟในช่วงเวลา 12.00 – 13.00 น. ปิดสวิตช์ไฟและเครื่องใช้ไฟฟ้าทุกชนิดเมื่อเลิกใช้งาน</p> | <p>- รับทราบ</p> |
| <p>ระเบียบวาระที่ 2 เรื่องรับรองรายงานการประชุม</p> <p>2.1 เลขานุการคณะกรรมการประจำสถาบันวิจัยและพัฒนา ได้สรุปรายงานการประชุมคณะกรรมการประจำสถาบันวิจัยและพัฒนา ครั้งที่ 3/2555 เมื่อวันที่ 19 ธันวาคม 2555</p> | <p>- รับรองรายงานการประชุม</p> |
| <p>ระเบียบวาระที่ 3 เรื่องสืบเนื่อง</p> <p>- ไม่มี</p> | |
| <p>ระเบียบวาระที่ 4 เรื่องเสนอเพื่อพิจารณา</p> <p>4.1 ผังยุทธศาสตร์สถาบันวิจัยและพัฒนา ประจำปีงบประมาณ พ.ศ. 2557</p> | <p>- เห็นชอบ</p> |

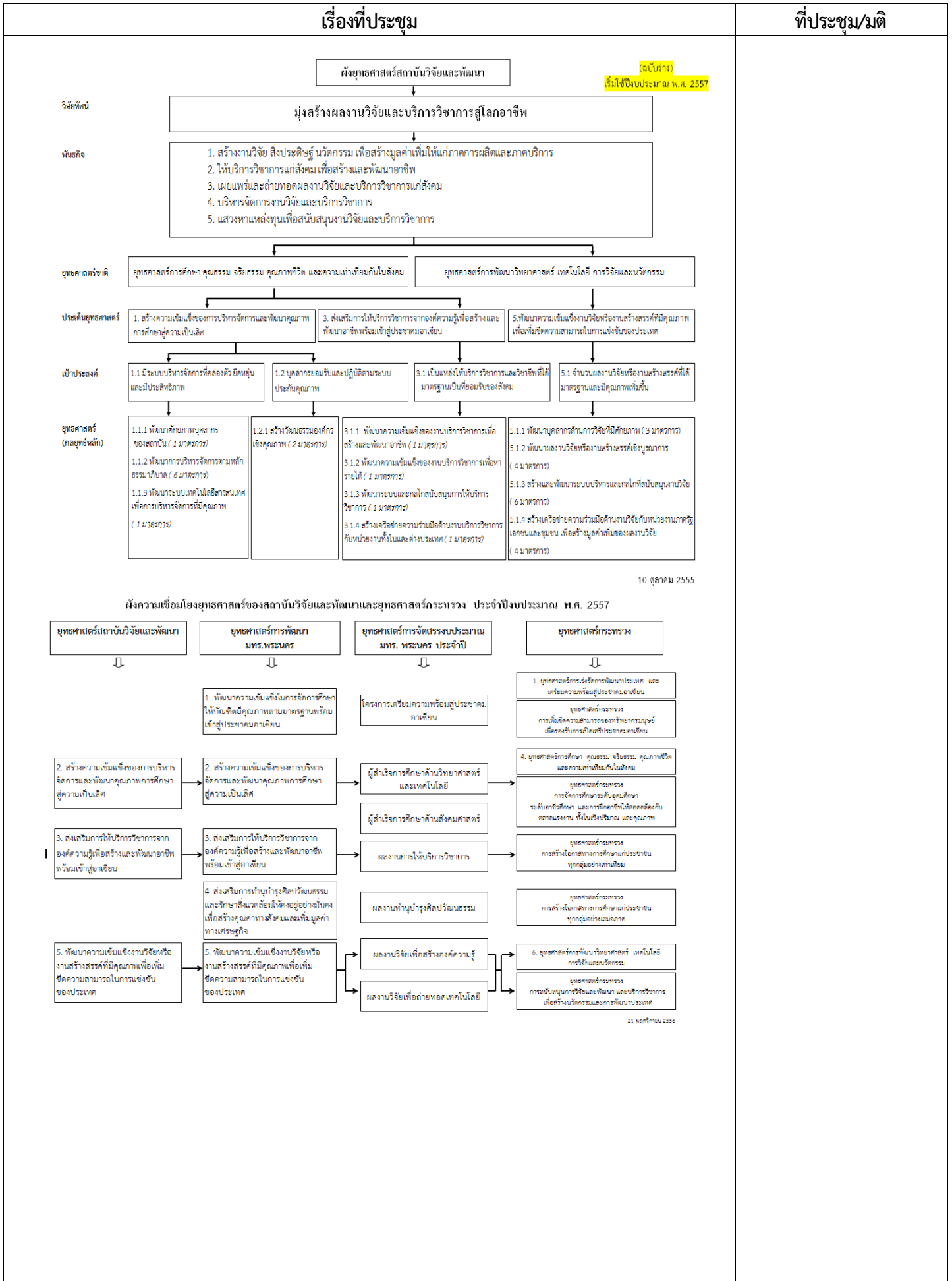

| เรื่องที่ประชุม | | | | | | ที่ประชุม/มติ |
|--|--|---|-------------------------|---------------------------------------|--|--|
| 4.2 แผนพัฒนาบุคลากร ประจำปีงบประมาณ พ.ศ. 2557 | | | | | | <p>- เห็นชอบ</p> <p>- มอบหัวหน้าสำนักงานผู้อำนวยการประสานงานขอปรับค่าจำกัดความกับกองบริหารงานบุคคล จากคำว่า “อาจารย์” เป็นคำว่า “บุคลากร”</p> <p>- มอบ สวพ. ทำรอบอัตรากำลัง วุฒิปริญญาโท</p> |
| แผนพัฒนาบุคลากร ปีงบประมาณ พ.ศ. 2557 หน่วยงาน สถาบันวิจัยและพัฒนา | | | | | | |
| เป้าหมาย/กลยุทธ์ | โครงการ/กิจกรรม | ตัวชี้วัด | จำนวนผลิต | งบประมาณ (บาท) | หน่วยงานที่รับผิดชอบ | |
| เป้าหมายที่ 1 เพิ่มคุณภาพบุคลากรให้สูงขึ้น ตามมาตรฐานสำนักงานคณะกรรมการการอุดมศึกษา กลยุทธ์ 1. ส่งเสริมให้บุคลากรลาศึกษาต่อ | 1.1 โครงการพัฒนาบุคลากรของสวพ. ศึกษาต่อระดับ ป.โท 1.2 สนับสนุนให้บุคลากรไปฝึกอบรมภายนอก | จำนวนบุคลากรที่ได้รับทุนศึกษาต่อ จำนวนบุคลากรที่ไปฝึกอบรม | 4 5 | 800,000 80,000 | งานบริหารทั่วไป สถาบันวิจัยและพัฒนา งานบริหารทั่วไป สถาบันวิจัยและพัฒนา | |
| กลยุทธ์ 4. พัฒนาความรู้ด้านภาษาอังกฤษอย่างต่อเนื่องเพื่อเตรียมความพร้อมให้บุคลากรรับนักศึกษาต่อในประเทศและต่างประเทศ | 4.1 โครงการพัฒนาศักยภาพบุคลากรเพื่อเพิ่มความเข้มแข็งงานวิจัยและบริการวิชาการพร้อมเข้าสู่ประชาคมเศรษฐกิจอาเซียน | จำนวนผู้เข้าร่วมโครงการ | 30 | 870,000 | งานบริหารทั่วไป สถาบันวิจัยและพัฒนา | |
| เป้าหมายที่ 2 พัฒนาบุคลากรเพื่อความเป็นเลิศทางวิชาการ กลยุทธ์ 2. สนับสนุนส่งเสริมให้บุคลากรพัฒนาผลงานวิจัย | 2.1 โครงการพัฒนาศักยภาพนักวิจัยมหาวิทยาลัยเทคโนโลยีราชมงคลพระนคร 2.2 โครงการวิจัยสู่ยูजर 2.3 โครงการบริการวิชาการสู่ยูजर | จำนวนผู้เข้าร่วมโครงการ จำนวนผู้เข้าร่วมโครงการ จำนวนผู้เข้าร่วมโครงการ | 100 50 40 | 500,000 250,000 235,000 | กลุ่มวิจัย สถาบันวิจัยและพัฒนา กลุ่มวิจัย สถาบันวิจัยและพัฒนา กลุ่มบริการวิชาการ สถาบันวิจัยและพัฒนา | |
| เป้าหมายที่ 3 พัฒนาบุคลากรเพื่อการบริหารจัดการที่มีประสิทธิภาพ กลยุทธ์ 2. พัฒนาความรู้ ทักษะการปฏิบัติงานของบุคลากรสายสนับสนุนเกี่ยวกับระบบงาน | 2.1 โครงการอบรมเพื่อพัฒนาศักยภาพผู้ปฏิบัติงานวิจัยและบริการวิชาการ | จำนวนผู้เข้าร่วมโครงการ | 45 | 534,800 | งานบริหารทั่วไป สถาบันวิจัยและพัฒนา | |

เรื่องที่ประชุม

ที่ประชุม/มติ

4.3 แผนปฏิบัติการประจำปีงบประมาณ พ.ศ. 2557

แผนปฏิบัติการประจำปีงบประมาณ พ.ศ.2557
สถาบันวิจัยและพัฒนา

ผลผลิต : ผลงานการให้บริการวิชาการ

| ตัวชี้วัดระดับผลลัพธ์ | ตัวชี้วัดระดับผลผลิต |
|--|--|
| เชิงปริมาณ : - ผู้เข้ารับการบริการมีความรู้ที่ได้ประโยชน์ | เชิงปริมาณ : - จำนวนโครงการ/กิจกรรมบริการวิชาการแก่สังคม 9 โครงการ/กิจกรรม |
| เชิงคุณภาพ : - ความพึงพอใจของผู้รับบริการวิชาการและวิชาชีพ ต่อประโยชน์จากบริการ | เชิงคุณภาพ : - ความพึงพอใจของผู้รับบริการในกระบวนการให้บริการ |
| เชิงเวลา : - โครงการบริการวิชาการที่ส่งเสริมศักยภาพในการแข่งขันของประเทศในเวลา | เชิงเวลา : - งานบริการวิชาการแล้วเสร็จตามระยะเวลาที่กำหนด |
| | เชิงต้นทุน : - ต้นทุน / ค่าใช้จ่ายการผลิตตามงบประมาณที่ได้รับจัดสรร 1,200,000 บาท |

| กลยุทธ์ / กลวิธี/มาตรการ | โครงการ/กิจกรรม | เป้าหมาย | | | งบประมาณ | | ระยะเวลาดำเนินงาน | | | | | | | | | | ผู้รับผิดชอบ | หมายเหตุ | | | |
|--------------------------|---|-----------|--------|------|----------|------------|-------------------|---------|---------|----|----|----|----|----|----|--|--------------|----------|--|--------------|--------------|
| | | ปริมาณ | คุณภาพ | เวลา | แผ่นดิน | เงินรายได้ | ขั้น ๑ (ระบุ) | ปี 2556 | ปี 2557 | กค | กข | กค | กข | กค | กข | | | | | | |
| | งบเงินอุดหนุน | | | | | 950,000 | 250,000 | 0 | | | | | | | | | | | | | |
| กลยุทธ์ที่ 3.1.1 | 1 โครงการบริการวิชาการเพื่อพัฒนาอาชีพเสริมและสร้างอาชีพใหม่แก่ชุมชนจังหวัดอ่างทอง | 1 โครงการ | | | | 300,000 | | | | | | | | | | | | | | กลุ่มวิชาการ | |
| กลยุทธ์ที่ 3.1.1.1 | A | | | | | | | | | | | | | | | | | | | | วิชาการ |
| กลยุทธ์ที่ 3.1.3 | 2 โครงการการบริการวิชาการสู่ชุมชน | 40 คน | | | | | 250,000 | | | | | | | | | | | | | | กลุ่มวิชาการ |
| กลยุทธ์ที่ 3.1.3.1 | A | | | | | | | | | | | | | | | | | | | | วิชาการ |
| กลยุทธ์ที่ 3.1.1 | 3 โครงการการถ่ายทอดเทคโนโลยีเพื่อยกระดับคุณภาพสินค้าหนึ่งตำบลหนึ่งผลิตภัณฑ์ของผู้ประกอบการจังหวัดอุตรดิตถ์ | 60 คน | | | | 300,000 | | | | | | | | | | | | | | | กลุ่มวิชาการ |
| กลยุทธ์ที่ 3.1.1.1 | A | | | | | | | | | | | | | | | | | | | | วิชาการ |
| กลยุทธ์ที่ 3.1.1 | 4 โครงการการพัฒนากาชาพืชมานาซึ่งหวังผลบุรีแบบมีส่วนร่วมเพื่อพัฒนาคุณภาพชีวิตภายใต้โครงการบูรณาการความร่วมมือเพื่อพัฒนาคุณภาพชีวิตชุมชน ตามแนวทางปรัชญาเศรษฐกิจพอเพียง | 65 คน | | | | 350,000 | | | | | | | | | | | | | | | กลุ่มวิชาการ |
| กลยุทธ์ที่ 3.1.1.1 | A | | | | | | | | | | | | | | | | | | | | วิชาการ |

เห็นชอบให้ดำเนินการดังนี้

- อนุมัติให้ส่งโครงการตามรายชื่อแผนปฏิบัติการที่กำหนด
- ผลผลิต : ผลงานวิจัยเพื่อถ่ายทอดเทคโนโลยี โครงการที่ 1, 2, 4 ให้ทำเป็นแผนงาน มี 3 โครงการย่อย ส่วนโครงการที่ 3 ให้เป็นโครงการพัฒนาบุคลากร
- การส่งข้อเสนอโครงการวิจัย ขอให้มีส่วนผู้ทรงคุณวุฒิพิจารณาางานก่อนส่ง วช. เพื่อให้ร้อยละของข้อเสนอโครงการของมหาวิทยาลัย ที่ไม่ผ่านการพิจารณาลดลง

แผนปฏิบัติการประจำปีงบประมาณ พ.ศ.2557
สถาบันวิจัยและพัฒนา

ผลผลิต : ผู้สำเร็จการศึกษาด้านวิทยาศาสตร์และเทคโนโลยี

| ตัวชี้วัดระดับผลลัพธ์ | ตัวชี้วัดระดับผลผลิต |
|--|--|
| เชิงปริมาณ : - ผู้สำเร็จการศึกษาด้านวิทยาศาสตร์และเทคโนโลยี | เชิงปริมาณ : - จำนวนผู้สำเร็จการศึกษาด้านวิทยาศาสตร์และเทคโนโลยี |
| เชิงคุณภาพ : - ความพึงพอใจ ของนายจ้างที่มีต่อผู้สำเร็จการศึกษาด้านวิทยาศาสตร์และเทคโนโลยี | เชิงคุณภาพ : - จำนวนนักศึกษาที่ประกอบอาชีพ |
| เชิงเวลา : - ผู้สำเร็จการศึกษาด้านวิทยาศาสตร์และเทคโนโลยี หรือประกอบอาชีพอิสระภายในระยะเวลาที่กำหนด | เชิงเวลา : - ผู้สำเร็จการศึกษาด้านวิทยาศาสตร์และเทคโนโลยี หรือประกอบอาชีพอิสระภายในระยะเวลาที่กำหนด |
| | เชิงต้นทุน : - ค่าใช้จ่ายการผลิตตามงบประมาณที่ได้รับจัดสรร 3,150,000 บาท |

| กลยุทธ์ / กลวิธี/มาตรการ | โครงการ/กิจกรรม | เป้าหมาย | | | งบประมาณ | | ระยะเวลาดำเนินงาน | | | | | | | | | | ผู้รับผิดชอบ | หมายเหตุ | | | |
|--------------------------|--|------------|--------|------|----------|------------|-------------------|---------|---------|----|----|----|----|----|----|--|--------------|----------|--|--|------------|
| | | ปริมาณ | คุณภาพ | เวลา | แผ่นดิน | เงินรายได้ | ขั้น ๑ (ระบุ) | ปี 2556 | ปี 2557 | กค | กข | กค | กข | กค | กข | | | | | | |
| | งบเงินอุดหนุน | | | | | 2,800,000 | 350,000 | 0 | | | | | | | | | | | | | |
| กลยุทธ์ที่ 1.1.1 | 1 โครงการพัฒนาศักยภาพบุคลากรภาคีในความร่วมมืองานวิจัยและบริการวิชาการเพื่อแก้ไขปัญหาชุมชนเกษตรศึกษาเขื่อน | 15 คน | | | | | 350,000 | | | | | | | | | | | | | | ศรท. |
| กลยุทธ์ที่ 1.1.1.1 | A | | | | | | | | | | | | | | | | | | | | |
| กลยุทธ์ที่ 1.1.1 | 2 โครงการบริการวิชาการสู่วิสาหกิจ | 1 โครงการ | | | | 70,000 | | | | | | | | | | | | | | | กลุ่มวิจัย |
| กลยุทธ์ที่ 1.1.1.1 | A | | | | | | | | | | | | | | | | | | | | |
| กลยุทธ์ที่ 1.1.2 | 3 โครงการศึกษาดูงานเชิงวิชาการและวิจัย นวัตกรรม นวัตกรรม | 30 ผลิตงาน | | | | 300,000 | | | | | | | | | | | | | | | กลุ่มวิจัย |
| กลยุทธ์ที่ 1.1.2.1 | A | | | | | | | | | | | | | | | | | | | | |
| กลยุทธ์ที่ 1.1.2 | 4 โครงการการศึกษาดูงานเชิงวิชาการ สัมมนาเชิงปฏิบัติการ | 50 ผลิตงาน | | | | 550,000 | | | | | | | | | | | | | | | กลุ่มวิจัย |
| กลยุทธ์ที่ 1.1.2.1 | A | | | | | | | | | | | | | | | | | | | | |
| กลยุทธ์ที่ 1.1.2 | 5 โครงการการบูรณาการงานวิจัยเชิงพื้นที่ในโครงการเกษตรนวัตกรรม และบูรณาการงานวิจัยกับภาคี | 100 คน | | | | 1,500,000 | | | | | | | | | | | | | | | กลุ่มวิจัย |
| กลยุทธ์ที่ 1.1.2.1 | A | | | | | | | | | | | | | | | | | | | | |
| กลยุทธ์ที่ 1.1.4 | 6 โครงการ การสร้างเครือข่ายวิจัยและบริการวิชาการ มหาวิทยาลัยเพื่อส่งเสริมและสนับสนุนการพัฒนาระบบวิจัยเชิงพื้นที่ในโครงการเกษตรนวัตกรรม | 1 โครงการ | | | | 380,000 | | | | | | | | | | | | | | | กลุ่มวิจัย |
| กลยุทธ์ที่ 1.1.4.1 | A | | | | | | | | | | | | | | | | | | | | |
| | รวมงบอุดหนุน | | | | | | | | | | | | | | | | | | | | |

- ในงบอุดหนุนตามกลยุทธ์ มาตรการที่ระบุไว้จะประกอบด้วยโครงการ กิจกรรม มาตรการที่ระบุ
- ในงบอุดหนุน 1 โครงการ/กิจกรรมตามงบอุดหนุนที่ได้รับจัดสรร 1 กลวิธี/มาตรการที่ระบุไว้

เรื่องที่ประชุม

ที่ประชุม/มติ

แผนปฏิบัติการประจำปีงบประมาณ พ.ศ.2557
สถาบันวิจัยและพัฒนา

| | |
|--|---------------|
| ผลผลิต : ผลงานวิจัยเพื่อถ่ายทอดเทคโนโลยี | |
| ตัวชี้วัดระดับผลลัพธ์ - จำนวนงานวิจัยหรืองานสร้างสรรค์ที่ตีพิมพ์เผยแพร่ในระดับชาติหรือนานาชาติ | 18 เรื่อง |
| เชิงปริมาณ : - จำนวนผลงานวิจัย/นวัตกรรม ที่นำไปใช้ประโยชน์ในเชิงพาณิชย์/ประโยชน์ต่อสังคม ชุมชน | 18 เรื่อง |
| เชิงคุณภาพ : - จำนวนผลงานวิจัย/นวัตกรรม ที่นำไปใช้ประโยชน์ภายในระยะเวลา 1 ปี | ร้อยละ 54 |
| เชิงปริมาณ : - จำนวนโครงการวิจัย | 18 โครงการ |
| เชิงคุณภาพ : - จำนวนโครงการวิจัยที่เป็นไปตามมาตรฐานที่กำหนด | 18 โครงการ |
| เชิงเวลา : - โครงการวิจัยที่แล้วเสร็จภายในระยะเวลาที่กำหนด | ร้อยละ 75 |
| เชิงต้นทุน : - ค่าใช้จ่ายการวิจัยตามงบประมาณที่ได้รับจัดสรร | 2,600,000 บาท |

| กลยุทธ์ / กลวิธี / มาตรการ | โครงการ/กิจกรรม | เป้าหมาย | | | งบประมาณ | | ระยะเวลาดำเนินงาน | | | | | | | | | | | ผู้รับผิดชอบ | หมายเหตุ | |
|----------------------------|---|--|------------|------|----------|------------|-------------------|---------|-----|-----|-----|-----|-----|-----|-----|-----|-----|--------------|----------|-----|
| | | ปริมาณ | คุณภาพ | เวลา | ต้นทุน | เงินรายได้ | ปี 2556 | ปี 2557 | | | | | | | | | | | | |
| งบเงินอุดหนุน | | | | | แผ่นดิน | เงินรายได้ | | (ระบุ) | กค. | ทช. | สค. | นค. | กท. | ผศ. | ผศ. | ผศ. | ผศ. | ผศ. | ผศ. | ผศ. |
| | | | | | 0 | ๘๘๘๘๘ | 0 | | | | | | | | | | | | | |
| กลยุทธ์ที่ 5.1.1 | 1 โครงการพัฒนาบุคลากรด้านวิจัย | P | 100 คน | | | 800,000 | | | | | | | | | | | | | | |
| กลวิธีมาตรการที่ 5.1.1.1 | โครงการวิจัยสู่ธุรกิจ | A | 50 คน | | | 300,000 | | | | | | | | | | | | | | |
| กลยุทธ์ที่ 5.1.1 | 3 โครงการระบบเพื่อพัฒนาบุคลากรด้านวิจัย และบริหารจัดการ | P | 40 คน | | | 300,000 | | | | | | | | | | | | | | |
| กลวิธีมาตรการที่ 5.1.1.1 | โครงการพัฒนาระบบงานวิจัย | A | 10 คน | | | 200,000 | | | | | | | | | | | | | | |
| กลยุทธ์ที่ 5.1.1 | 5 โครงการถ่ายทอดเทคโนโลยีจากผลงานวิจัยที่มีศักยภาพ | P | 60 คน | | | 500,000 | | | | | | | | | | | | | | |
| กลวิธีมาตรการที่ 5.1.2.2 | ประโยชน์เชิงพาณิชย์ | A | | | | | | | | | | | | | | | | | | |
| กลยุทธ์ที่ 5.1.2 | 6 โครงการจัดทำเอกสารและจัดเผยแพร่งานวิจัยและนวัตกรรม | P | 1,000 แผ่น | | | 500,000 | | | | | | | | | | | | | | |
| กลวิธีมาตรการที่ 5.1.2.2 | บริหารจัดการ | A | | | | | | | | | | | | | | | | | | |
| หมายเหตุ | | - โปรดสืบเสาะหากกลวิธี/มาตรการที่ตรงกับวัตถุประสงค์ของโครงการ/กิจกรรมราชการเท่านั้น - ในแต่ละ 1 โครงการ/กิจกรรมราชการ เป็นไปได้เพียงแค่ 1 กลวิธี/มาตรการ เท่านั้น | | | | | | | | | | | | | | | | | | |

แผนปฏิบัติการประจำปีงบประมาณ พ.ศ.2557
สถาบันวิจัยและพัฒนา

ผลผลิต : ผลงานวิจัยเพื่อสร้างองค์ความรู้

| | | | |
|--|---------------|---|-----------|
| ตัวชี้วัดระดับผลลัพธ์ - จำนวนงานวิจัยหรืองานสร้างสรรค์ที่ตีพิมพ์เผยแพร่ในระดับชาติหรือนานาชาติ | 7 เรื่อง | ตัวชี้วัดระดับผลผลิต - จำนวนโครงการวิจัย | 7 โครงการ |
| เชิงปริมาณ : - จำนวนผลงานวิจัย/นวัตกรรม ที่นำไปใช้ประโยชน์ในเชิงพาณิชย์/ประโยชน์ต่อสังคม ชุมชน | 7 เรื่อง | เชิงคุณภาพ : - จำนวนโครงการวิจัยที่เป็นไปตามมาตรฐานที่กำหนด | 7 โครงการ |
| เชิงเวลา : - จำนวนผลงานวิจัย/นวัตกรรม ที่นำไปใช้ประโยชน์ภายในระยะเวลา 1 ปี | ร้อยละ 54 | เชิงเวลา : - โครงการวิจัยที่แล้วเสร็จภายในระยะเวลาที่กำหนด | ร้อยละ # |
| เชิงต้นทุน : - ค่าใช้จ่ายการวิจัยตามงบประมาณที่ได้รับจัดสรร | 1,500,000 บาท | | |

| กลยุทธ์ / กลวิธี / มาตรการ | โครงการ/กิจกรรม | เป้าหมาย | | | งบประมาณ | | ระยะเวลาดำเนินงาน | | | | | | | | | | | ผู้รับผิดชอบ | หมายเหตุ | |
|----------------------------|---|--|-----------|------|----------|------------|-------------------|---------|-----|-----|-----|-----|-----|-----|-----|-----|-----|--------------|----------|-----|
| | | ปริมาณ | คุณภาพ | เวลา | ต้นทุน | เงินรายได้ | ปี 2556 | ปี 2557 | | | | | | | | | | | | |
| งบเงินอุดหนุน | | | | | แผ่นดิน | เงินรายได้ | | (ระบุ) | กค. | ทช. | สค. | นค. | กท. | ผศ. | ผศ. | ผศ. | ผศ. | ผศ. | ผศ. | ผศ. |
| | | | | | | 1,500,000 | 0 | | | | | | | | | | | | | |
| กลยุทธ์ที่ 5.1.2 | 1 โครงการวิจัยสถานะ | P | 1 โครงการ | | | 1,200,000 | | | | | | | | | | | | | | |
| กลวิธีมาตรการที่ 5.1.2.1 | โครงการพัฒนาระบบประกันคุณภาพงานวิจัยและ | P | 35 คน | | | 300,000 | | | | | | | | | | | | | | |
| กลยุทธ์ที่ 5.1.3 | 2 โครงการพัฒนาระบบประกันคุณภาพงานวิจัยและ | P | 35 คน | | | 300,000 | | | | | | | | | | | | | | |
| กลวิธีมาตรการที่ 5.1.3.2 | บริหารจัดการ | A | | | | | | | | | | | | | | | | | | |
| หมายเหตุ | | - โปรดสืบเสาะหากกลวิธี/มาตรการที่ตรงกับวัตถุประสงค์ของโครงการ/กิจกรรมราชการเท่านั้น - ในแต่ละ 1 โครงการ/กิจกรรมราชการ เป็นไปได้เพียงแค่ 1 กลวิธี/มาตรการ เท่านั้น | | | | | | | | | | | | | | | | | | |

เรื่องที่ประชุม **ที่ประชุม/มติ**

ระเบียบวาระที่ 5 เรื่องเสนอเพื่อทราบ

5.1 รายงานผลการปฏิบัติงานตามแผนปฏิบัติการประจำปีงบประมาณ พ.ศ. ๒๕๕๖ (ไตรมาสที่ 1 และ 2) ผ่านที่ 55.21 ไม่ผ่านที่ 44.7 แต่ยังไม่ผ่านค่าเฉลี่ยกลางระดับประเทศ

- รับทราบ

รายงานผลการปฏิบัติงานตามแผนปฏิบัติการประจำปีงบประมาณ พ.ศ. 2556 (ไตรมาสที่ 1 และ 2)

| | ไตรมาสที่ 1 | ไตรมาสที่ 2 |
|--|------------------------|------------------------|
| โครงการตามแผนปฏิบัติการ จำนวน | 1 โครงการ 1 กิจกรรม | 3 โครงการ 1 กิจกรรม |
| โครงการที่ดำเนินการแล้วเสร็จ จำนวน | 2 โครงการ 1 กิจกรรม | 2 โครงการ 1 กิจกรรม |
| ประกอบด้วย 1.โครงการดำเนินการแล้วเสร็จ จำนวน | 2 โครงการ 1 กิจกรรม | 2 โครงการ 1 กิจกรรม |
| 2.โครงการกำลังดำเนินการ จำนวน | 1 โครงการ | 1 โครงการ |

รายงานผลการปฏิบัติงานตามแผนปฏิบัติการประจำปีงบประมาณ พ.ศ.2556

| | | ไตรมาสที่ 1 (ตุลาคม - ธันวาคม 2555) | ไตรมาสที่ 2 (มกราคม - มีนาคม 2556) | | | | | |
|---|---|-------------------------------------|------------------------------------|---|---------|---|--------------------------|---------------|
| สถาบันวิจัยและพัฒนา | | | | | | | | |
| ที่ | โครงการ | ผลลัพธ์ | | | | ค่าใช้จ่ายการ ผลิตตาม ประมาณที่ได้รับ จัดสรร (บาท) | ระยะเวลา การดำเนินงาน | |
| | | จำนวน ผู้รับบริการ (คน/ปี) | | ตัวชี้วัด ความพึงพอใจของ ผู้เข้าร่วมโครงการ (ร้อยละ) | | | | |
| | | ผ่าน | ไม่ผ่าน | ผ่าน | ไม่ผ่าน | | | |
| ตัวชี้วัด | | | | | | | | |
| ผลผลิต : ผู้สำเร็จการศึกษาด้านวิทยาศาสตร์และเทคโนโลยี | | | | | | | | |
| 1 | โครงการจัดการสารวิชาการและวิจัย การประเมิน | 30 ผลงาน | | 80 | | 300,000 | ค.ศ.55-ก.บ.56 | |
| 2 | โครงการการศึกษาวิชาการวิจัย สืบค้นวิจัยร่วมกับหน่วยงานภายนอก | 1,000 คน | | 85 | | 500,000 | | |
| | - กิจกรรมที่ 1 การศึกษาวิชาการวิจัย และสืบค้นวิจัย ในงาน | | 200 คน | 85.60 | 39,000 | 17,622 | ค.ศ.-ก.บ. 55 | |
| | เทคโนโลยีและนวัตกรรมของฝ่าย ประจำปี 2555 | | | | | | | |
| | - กิจกรรมที่ 2 งานสืบค้นวิจัย ประจำปี 2556 | | 400 คน | 86.60 | 150,000 | 27,650 | ก.บ.-56 | |
| | - กิจกรรมที่ 3 งานจัดการวิชาการและงานเทคโนโลยี ประจำปี 2556 | | | | 80,000 | | ค.ศ.-56 | |
| | - กิจกรรมที่ 4 การนำเสนอผลงานวิจัยแห่งชาติ 2556 (Thailand Research Expo 2013) | | | | 231,000 | | ค.ศ.-56 | |
| 3 | โครงการการสร้างเครือข่ายวิจัยและบริการวิชาการ มหาวิทยาลัยเทคโนโลยีราชมงคลพระนคร | 80 คน | | 80 | | 380,000 | ค.ศ.55-ก.บ.56 | |
| 4 | โครงการการประเมินวิชาการมหาวิทยาลัยเทคโนโลยีราชมงคลพระนคร | 100 คน | | 80 | | 1,500,000 | ค.ศ.55-ก.บ.56 | |
| | ครั้งที่ 5 และการประเมินวิชาการนานาชาติ ครั้งที่ 4 | 30 ผลงาน | | | | | | |
| 5 | โครงการสนับสนุนเป็นผู้นำการดำเนินงานวิจัยบริการวิชาการ | 50 คน | 55 คน | 86 | 92.36 | 100,000 | 99,600 | ม.ค.-มิ.ค. 56 |
| 6 | โครงการพัฒนาศักยภาพนักวิจัย มหาวิทยาลัยเทคโนโลยีราชมงคลพระนคร | 100 คน | | 80 | | 500,000 | พ.ค.-มิ.ย. 56 | |
| 7 | โครงการวิจัยสัญญา | 30 คน | 181 คน | 85 | 90.76 | 250,000 | 206,250 | ม.ค.-56 |
| 8 | โครงการ การบริการวิชาการสัญญา | 40 คน | 68 คน | 85 | 86.90 | 235,000 | 192,320 | ม.ค.-56 |
| 9 | โครงการอบรมเชิงปฏิบัติการด้านวิทยาด้านการวิจัยและบริการวิชาการ | 44 คน | 44 คน | 80 | 87.20 | 236,360 | 209,870 | พ.ย.-ธ.ค. 55 |
| 10 | โครงการส่งเสริมและสนับสนุนกิจกรรมเพื่อคนรุ่นใหม่ ประจำปีงบประมาณ พ.ศ.2556 | 160 คน | | 80 | | 1,000,000 | | |
| | | 100 | | | | | | |
| 11 | โครงการจัดทำเอกสารและจัดนิทรรศการผลงานวิจัยและบริการวิชาการ | 1,000 คน | | 80 | | 250,000 | | |

| ที่ | โครงการ | จำนวน ผู้รับบริการ (โครงการ /คน/ปี) | ผลลัพธ์ | | | | | | ค่าใช้จ่ายการ ผลิตตาม ประมาณที่ได้รับ จัดสรร (บาท) | ระยะเวลา การดำเนินงาน | | | |
|-----------------------------------|---|--|---|---------|--|---------|--|---------|---|--------------------------|---------|----------------|---------------------------|
| | | | ตัวชี้วัดที่ 1 ผู้รับบริการ ความพึงพอใจ (ร้อยละ) | | ตัวชี้วัดที่ 2 ความพึงพอใจของ ผู้รับบริการวิชาการ และวิจัยต่อประโยชน์ จากบริการ (ร้อยละ) | | ตัวชี้วัดที่ 3 โครงการบริการวิชาการที่ ส่งเสริมศักยภาพในการ แข่งขันของประเทศโดย ในเวลา ปี (ร้อยละ) | | | | | | |
| | | | ผ่าน | ไม่ผ่าน | ผ่าน | ไม่ผ่าน | ผ่าน | ไม่ผ่าน | | | | | |
| ตัวชี้วัด | | | | | | | | | | | | | |
| ผลผลิต : ผลงานการให้บริการวิชาการ | | 185 คน | | | | | | | | | | | |
| 1 | โครงการถ่ายทอดเทคโนโลยีการบริการวิชาการด้านวิทยาศาสตร์และเทคโนโลยีแก่ผู้ประกอบการ ชีวเวชภัณฑ์ | 80 คน | 85 | 79 | | 8 | | 1 | 86 | 93 | 276,300 | ม.ค.-มิ.ค. 56 | ผู้ประกอบการ ดำเนินการ |
| 2 | โครงการการพัฒนาศักยภาพด้านวิทยาศาสตร์และเทคโนโลยีแก่ผู้ประกอบการ ชีวเวชภัณฑ์ ภายใต้โครงการบูรณาการความร่วมมือกับภาคเอกชน กรมวิทยาศาสตร์ เทคโนโลยีและนวัตกรรม | 85 คน | 85 | 79 | | 8 | | 1 | 86 | 93 | 325,000 | เม.ย.-มิ.ย. 56 | |
| 3 | โครงการถ่ายทอดเทคโนโลยีการบริการวิชาการด้านวิทยาศาสตร์และเทคโนโลยีแก่ผู้ประกอบการ | 80 คน | 85 | 79 | | 8 | | 1 | 86 | 93 | 300,000 | ก.พ.-ก.ย. 56 | |

เรื่องที่ประชุม **ที่ประชุม/มติ**

| ที่ | โครงการ | ผลผลิต | | | | | | ค่าใช้จ่าย | | ระยะเวลา | |
|---|---|-----------------------------|----|--|----|--|-----------|----------------------------|----|-----------------|----|
| | | จำนวนโครงการวิจัย (โครงการ) | | โครงการวิจัยที่ตีพิมพ์ตามมาตรฐานที่กำหนด (โครงการ) | | โครงการวิจัยที่ตีพิมพ์ภายในระยะเวลาที่กำหนด (ร้อยละ) | | ผลผลิตตามงบประมาณที่ได้รับ | | การดำเนินงาน | |
| | | แผน | ผล | แผน | ผล | แผน | ผล | แผน | ผล | แผน | ผล |
| | ตัวชี้วัด | 6 | 6 | 6 | 6 | 70 | 1,093,600 | - | | | |
| ผลผลิต : ผลงานวิจัยที่ถ่ายทอดเทคโนโลยี | | | | | | | | | | | |
| 1 | การพัฒนามาตรฐานความปลอดภัยของเครื่องใช้และส่วนประกอบจากพลาสติกของดินและผลผลิตจากชุมชนบ้านดอนบ้านหนองหินศรีนครินทร์ เพื่อประโยชน์ทางวิจัยโครงการต่อเนื่อง 2 ปีงบประมาณ 2554-2557 | 1 | | 1 | | 70 | 371,800 | | | ต.ค. 55-ก.ย. 56 | |
| 2 | การพัฒนามาตรฐานความปลอดภัยของเครื่องใช้และส่วนประกอบจากพลาสติกของดินและผลผลิตจากชุมชนบ้านดอนบ้านหนองหินศรีนครินทร์ โครงการใหม่ต่อเนื่อง 2 ปีงบประมาณ 2556-2557 | 1 | | 1 | | 70 | 291,800 | | | ต.ค. 55-ก.ย. 56 | |
| 3 | โครงการวิจัยการประเมินคุณภาพผลงานวิจัยของมหาวิทยาลัยเทคโนโลยีราชมงคลพระนคร ประจำปีงบประมาณ พ.ศ. 2552 - 2554 | 1 | | 1 | | 70 | 50,000 | | | ต.ค. 55-ก.ย. 56 | |
| 4 | โครงการวิจัยกลยุทธ์การพัฒนาระบบบริหารจัดการสหกรณ์รายอาชีพ | 1 | | 1 | | 70 | 70,000 | | | ต.ค. 55-ก.ย. 56 | |
| 5 | โครงการวิจัยการสร้างอุปกรณ์ตรวจเช็คแรงสั่นไหวที่ช่วยป้องกันการแตกร้าวของดินในป่าช้า | 1 | | 1 | | 70 | 40,000 | | | ต.ค. 55-ก.ย. 56 | |
| 6 | โครงการวิจัยการสร้างมาตรฐานใหม่ทางผลผลิตของชุมชนเชิงวิทยาศาสตร์ตามเงื่อนไขประโยชน์ทางวิจัยในโครงการต่อเนื่อง 2 ปี งบประมาณ 2555-2556 | 1 | | 1 | | 70 | 270,000 | | | ต.ค. 55-ก.ย. 56 | |

| ที่ | โครงการ | ผลผลิต | | | | | | ค่าใช้จ่าย | | ระยะเวลา | |
|---|---|-----------------------------|----|--|----|--|---------|----------------------------|----|-----------------|-----------------|
| | | จำนวนโครงการวิจัย (โครงการ) | | โครงการวิจัยที่ตีพิมพ์ตามมาตรฐานที่กำหนด (โครงการ) | | โครงการวิจัยที่ตีพิมพ์ภายในระยะเวลาที่กำหนด (ร้อยละ) | | ผลผลิตตามงบประมาณที่ได้รับ | | การดำเนินงาน | |
| | | แผน | ผล | แผน | ผล | แผน | ผล | แผน | ผล | แผน | ผล |
| | ตัวชี้วัด | 1 | | 1 | | 70 | 500,000 | 500,000 | | | |
| ผลผลิต : ผลงานวิจัยเพื่อสร้างองค์ความรู้ | | | | | | | | | | | |
| 1 | โครงการวิจัยด้าน | 1 | 1 | 1 | 1 | 70 | 500,000 | 500,000 | | ต.ค. 55-ก.ย. 56 | ต.ค. 55-ก.ย. 56 |
| 2 | โครงการระบบบริหารงานบริการวิชาการ มหาวิทยาลัยเทคโนโลยีราชมงคลพระนคร | 1 | | 1 | | 70 | 50,000 | | | ต.ค. 55-ก.ย. 56 | |

5.2 วารสารวิชาการและวิจัย มทร.พระนคร ได้รับการจัดระดับคุณภาพตามเกณฑ์ของ สกว.

วารสารวิชาการและวิจัย มทร.พระนคร ได้รับการจัดระดับคุณภาพตามเกณฑ์ของ สกว.

ด้วย คณะกรรมการประเมินคุณภาพวารสารวิชาการที่ตีพิมพ์ในประเทศ สำนักงานกองทุนสนับสนุนการวิจัย (สกว.) ได้ประกาศรายชื่อและระดับเกณฑ์คุณภาพวารสารวิชาการ ด้านวิทยาศาสตร์และเทคโนโลยีและด้านมนุษยศาสตร์และศิลปกรรม เพื่อให้เกิดความชัดเจนเกี่ยวกับคุณภาพวารสารในประเทศและใช้เป็นเกณฑ์อ้างอิงนั้น ซึ่งวารสารวิชาการและวิจัย มทร.พระนคร ได้รับการจัดอยู่ในระดับที่ 2 ของวารสารด้านวิทยาศาสตร์และเทคโนโลยี โดยเกณฑ์การพิจารณาวารสารด้านวิทยาศาสตร์และเทคโนโลยี มี 5 ระดับ ซึ่งวารสารฯ มทร.พระนคร อยู่ในระดับ 2 : วารสารวิชาการที่ตีพิมพ์ในประเทศ มี Journal Impact Factor เฉลี่ยย้อนหลัง 3 ปี (จากฐานข้อมูล TCI ปี 2552-2554) ต่ำกว่า 0.025 แต่ไม่ต่ำกว่า 0.010 และเป็นวารสารเดียวในกลุ่มมหาวิทยาลัยเทคโนโลยีราชมงคล ที่ได้รับการจัดระดับคุณภาพตามเกณฑ์ของ สกว. สามารถศึกษารายละเอียดเพิ่มเติมได้ที่เว็บไซต์ <http://www.journal.rmutp.ac.th> หรือ www.ird.rmutp.ac.th



| เรื่องที่ประชุม | | | | | | | ที่ประชุม/มติ |
|--|------------------------------------|---------------------|-----------------------------|---------------------------|--------------------|-------------------|---------------|
| 5.3 ผลการประเมินข้อเสนอการวิจัย งบประมาณรายจ่าย ประจำปีงบประมาณ พ.ศ. 2557 ผลการประเมินข้อเสนอการวิจัย งบประมาณรายจ่าย ประจำปีงบประมาณ พ.ศ. 2557 | | | | | | | - รับทราบ |
| ผลผลิต | ข้อเสนอการวิจัยที่จัดส่ง | | ผลการพิจารณาข้อเสนอการวิจัย | | | | |
| | จำนวน (โครงการ) | งบประมาณ (บาท) | สนับสนุน | | ไม่สนับสนุน | | |
| | | | จำนวน (โครงการ) | งบประมาณ (บาท) | จำนวน (โครงการ) | งบประมาณ (บาท) | |
| ผลงานวิจัยเพื่อ ถ่ายทอดเทคโนโลยี | 129 | 44,625,496 | 75 | 26,547,100 | 54 | 18,078,396 | |
| ผลงานวิจัยเพื่อ สร้างองค์ความรู้ | 63 | 21,132,000 | 31 | 10,715,800 | 32 | 10,417,200 | |
| รวม | 192 | 65,757,496 | 106 | 37,261,900 | 86 | 28,495,596 | |
| <p>ทั้งนี้ คุณ เวชยันต์ เสงสุวานิช ได้ชี้แจงถึงสาเหตุของโครงการที่ไม่ผ่านการสนับสนุนเนื่องจาก</p> <ol style="list-style-type: none"> 1) วิธีการเขียนโครงการไม่เป็นไปตามเกณฑ์ โจทย์หัวข้อการวิจัยไม่สมบูรณ์ ใช้ระเบียบวิธีวิจัยไม่ถูกต้องไม่สามารถตอบวัตถุประสงค์ของการวิจัยได้ กรอบความคิดของการวิจัยไม่ดี 2) ลักษณะการเขียนโครงการวิจัยชื่อโครงการเป็นสิ่งประดิษฐ์ ไม่ใช่งานวิจัย 3) การระบุยุทธศาสตร์ไม่ตรงตามแบบฟอร์มที่กำหนด <p>เสนอแนวทางการแก้ไขให้ความสนับสนุนนักวิจัยที่โครงการไม่ผ่านการประเมิน ให้เข้าร่วมการอบรมที่เกี่ยวข้องกับการเสนอหัวข้องานวิจัย หานักวิจัยพี่เลี้ยงเพื่อดูแลนักวิจัยหน้าใหม่ และกำหนดจำนวนนักวิจัยหน้าใหม่ที่เหมาะสมต่อนักวิจัยพี่เลี้ยง 1 คน และควรแต่งตั้งผู้ทรงคุณวุฒิเพื่ออ่านข้อเสนอโครงการก่อนการส่ง วช.</p> | | | | | | | |
| 5.4 ผลการประเมินข้อเสนอการวิจัย งบประมาณเงินรายได้ ประจำปีงบประมาณ 2557 | | | | | | | รับทราบ |
| จำนวนข้อเสนอการวิจัยที่ผ่านการพิจารณาจากคณะกรรมการ งบประมาณเงินรายได้ ประจำปีงบประมาณ พ.ศ. 2557 | | | | | | | |
| ลำดับ ที่ | หน่วยงาน | รวมจำนวน โครงการ | ผลผลิต : ผลงานวิจัย | | งบประมาณ (บาท) | | |
| | | | เพื่อถ่ายทอด เทคโนโลยี | เพื่อสร้าง องค์ความรู้ | | | |
| 1 | คณะครุศาสตร์อุตสาหกรรม | 3 | 1 | 2 | 60,000 | | |
| 2 | คณะเทคโนโลยีคหกรรมศาสตร์ | 14 | 11 | 3 | 195,000 | | |
| 3 | คณะเทคโนโลยีสื่อสารมวลชน | 3 | - | 3 | 130,000 | | |
| 4 | คณะบริหารธุรกิจ | 12 | - | 12 | 392,500 | | |
| 5 | คณะวิทยาศาสตร์และเทคโนโลยี | 5 | 2 | 3 | 145,000 | | |
| 6 | คณะวิศวกรรมศาสตร์ | 2 | 2 | - | 263,500 | | |
| 7 | คณะศิลปศาสตร์ | 6 | - | 6 | 168,000 | | |
| 8 | คณะอุตสาหกรรมสิ่งทอและออกแบบแฟชั่น | 2 | 2 | - | 250,000 | | |
| 9 | คณะสถาปัตยกรรมศาสตร์และการออกแบบ | - | - | - | - | | |
| 10 | สถาบันวิจัยและพัฒนา | 2 | 2 | - | 190,000 | | |
| | รวม | 49 | 20 | 29 | 1,794,000 | | |

| เรื่องที่ประชุม | ที่ประชุม/มติ |
|---|---------------|
| <p>5.5 ระเบียบมหาวิทยาลัยเทคโนโลยีราชมงคลพระนคร ว่าด้วยการจัดทำวารสาร</p> <div style="text-align: center;">  <p>ระเบียบมหาวิทยาลัยเทคโนโลยีราชมงคลพระนคร ว่าด้วยการจัดทำวารสารวิชาการและวิจัย พ.ศ.</p> <hr style="width: 20%; margin: auto;"/> </div> <p>โดยที่เห็นสมควรปรับปรุงหลักเกณฑ์เกี่ยวกับการจัดทำวารสารวิชาการและวิจัย ของมหาวิทยาลัยเทคโนโลยีราชมงคลพระนคร</p> <p>อาศัยอำนาจตามความในมาตรา ๑๗ (๒) แห่งพระราชบัญญัติมหาวิทยาลัยเทคโนโลยีราชมงคล พ.ศ. ๒๕๔๘ สภามหาวิทยาลัยเทคโนโลยีราชมงคลพระนคร ในการประชุมครั้งที่ เมื่อวันที่.....จึงวางระเบียบไว้ดังต่อไปนี้</p> <p>ข้อ ๑ ระเบียบนี้เรียกว่า “ระเบียบมหาวิทยาลัยเทคโนโลยีราชมงคลพระนคร ว่าด้วยการจัดทำวารสารวิชาการและวิจัย พ.ศ.”</p> <p>ข้อ ๒ ระเบียบนี้ให้ใช้บังคับตั้งแต่วันถัดจากวันประกาศเป็นต้นไป</p> <p>ข้อ ๓ ให้ยกเลิก</p> <p>(๑) ระเบียบมหาวิทยาลัยเทคโนโลยีราชมงคลพระนคร ว่าด้วยการจ่ายค่าตอบแทนผู้ทรงคุณวุฒิประจำวารสารวิชาการและวิจัย มหาวิทยาลัยเทคโนโลยีราชมงคลพระนคร พ.ศ. ๒๕๕๐</p> <p>(๒) ระเบียบมหาวิทยาลัยเทคโนโลยีราชมงคลพระนคร ว่าด้วยการจ่ายค่าตอบแทน ผู้ทรงคุณวุฒิประจำวารสารวิชาการและวิจัย มหาวิทยาลัยเทคโนโลยีราชมงคลพระนคร (ฉบับที่ ๒) พ.ศ. ๒๕๕๓</p> <p>ข้อ ๔ ในระเบียบนี้</p> <p>“มหาวิทยาลัย” หมายความว่า มหาวิทยาลัยเทคโนโลยีราชมงคลพระนคร</p> <p>“อธิการบดี” หมายความว่า อธิการบดีมหาวิทยาลัยเทคโนโลยีราชมงคลพระนคร</p> <p>“วารสาร” หมายความว่า วารสารวิชาการและวิจัยของมหาวิทยาลัยเทคโนโลยีราชมงคลพระนคร และวารสารวิชาการและวิจัยของคณะในสังกัด</p> <p>“คณะกรรมการ” หมายความว่า คณะกรรมการดำเนินการจัดทำวารสารวิชาการและวิจัย</p> <p>“ผู้ทรงคุณวุฒิที่ปรึกษา” หมายความว่า ผู้ทรงคุณวุฒิที่ปรึกษาจากภายนอกที่ดำรงตำแหน่งศาสตราจารย์หรือสำเร็จการศึกษาระดับปริญญาเอกในสาขาที่เกี่ยวข้องกับสาขาวิชาการของบทความที่รับตีพิมพ์ ในวารสาร</p> <p>“ผู้ทรงคุณวุฒิผู้ประเมินบทความ” หมายความว่า ผู้ทรงคุณวุฒิที่เชี่ยวชาญในสาขาวิชาการที่ทำการประเมินและมีผลงานวิจัยอย่างต่อเนื่อง</p> <p>“ผู้ทรงคุณวุฒิประจำกองบรรณาธิการ” หมายความว่า ผู้ทรงคุณวุฒิภายในมหาวิทยาลัยเทคโนโลยีราชมงคลพระนคร ที่ทำหน้าที่กลั่นกรอง ตรวจสอบคุณภาพของบทความ รูปแบบของบทความ การใช้ภาษา</p> <p>“บทความ” หมายความว่า บทความวิจัยและบทความวิชาการ ประจำวารสารวิชาการและวิจัย</p> <p>“บทความวิจัย” หมายความว่า ผลงานวิชาการที่ผู้เขียนเรียบเรียงมาจากรายงานผลการวิจัยของตนเอง และได้รับการตีพิมพ์ในวารสาร</p> <p>“บทความวิชาการ” หมายความว่า ผลงานวิชาการที่ผู้เขียนเรียบเรียงหรือแปลขึ้นจากการศึกษาค้นคว้าทางวิชาการ และได้รับการตีพิมพ์ในวารสาร</p> <p>ข้อ ๕ การจัดทำวารสารมีวัตถุประสงค์ ดังต่อไปนี้</p> <p>(๑) เพื่อเผยแพร่บทความวิจัยและบทความวิชาการของคณาจารย์ บุคลากร และนักศึกษา ทั้งภายในและภายนอกมหาวิทยาลัย</p> <p>(๒) เพื่อเป็นสื่อกลางในการแลกเปลี่ยนความคิดเห็นทางวิชาการ</p> <p>(๓) เพื่อส่งเสริมและพัฒนาศักยภาพทางวิชาการของคณาจารย์ บุคลากร และนักศึกษา</p> <p>ข้อ ๖ มาตรฐานของวารสารวิชาการและวิจัย ดังนี้</p> <p>(๑) ต้องมีทั้งบทความวิจัยและบทความวิชาการ</p> | รับทราบ |

| เรื่องที่ประชุม | ที่ประชุม/มติ |
|--|---------------|
| <p>(๒) บทความที่ได้รับการตีพิมพ์ ต้องได้รับการประเมินคุณภาพทางวิชาการอย่างน้อยสองในสามของผู้ทรงคุณวุฒิผู้ประเมินบทความ</p> <p>(๓) บทความที่เสนอเข้ารับการตีพิมพ์ ต้องเป็นบทความที่ไม่เคยตีพิมพ์ในวารสารหรือสิ่งพิมพ์อื่นใดมาก่อน ยกเว้นบทความที่ผ่านการเรียบเรียงใหม่</p> <p>(๔) บทความที่เสนอเข้ารับการตีพิมพ์ ต้องมีบทคัดย่อทั้งภาษาไทยและภาษาอังกฤษ และจัดรูปแบบการพิมพ์ตามที่กองบรรณาธิการกำหนด</p> <p>(๕) วาระของการออกวารสาร ไม่ต่ำกว่าปีละสองฉบับ</p> <p>(๖) มีการเผยแพร่ไปหน่วยงานต่าง ๆ ของมหาวิทยาลัย สถาบันการศึกษา และหน่วยงานราชการต่าง ๆ ที่เกี่ยวข้อง</p> <p>ข้อ ๗ ในการจัดทำวารสาร ให้ถือการบตีและรองอธิการบดีที่รับผิดชอบด้านวิจัยและบริการวิชาการเป็นที่ปรึกษาคณะกรรมการ และให้อธิการบดีแต่งตั้งคณะกรรมการดำเนินการจัดทำวารสารวิชาการและวิจัยของมหาวิทยาลัย ประกอบด้วย</p> <p>(๑) ผู้อำนวยการสถาบันวิจัยและพัฒนาเป็นประธานกรรมการและบรรณาธิการ</p> <p>(๒) รองผู้อำนวยการสถาบันวิจัยและพัฒนา เป็นรองประธานกรรมการและกองบรรณาธิการ</p> <p>(๓) ผู้ทรงคุณวุฒิประจำกองบรรณาธิการ โดยคำแนะนำของประธานกรรมการและบรรณาธิการ จำนวนไม่เกินสี่คน เป็นกรรมการและกองบรรณาธิการ</p> <p>(๔) กรรมการฝ่ายจัดการและประสานงาน โดยคำแนะนำของประธานกรรมการและบรรณาธิการ จำนวนไม่เกินสามคน โดยให้คนหนึ่งทำหน้าที่เป็นกรรมการและเลขานุการ</p> <p>องค์ประกอบของคณะกรรมการดำเนินการจัดทำวารสารวิชาการและวิจัยของคณะ ให้เป็นไปตามความในวรรคหนึ่ง โดยให้อธิการบดีเป็นผู้แต่งตั้งตามคำแนะนำของคณบดี</p> <p>ข้อ ๘ คณะกรรมการตามข้อ ๗ มีหน้าที่ดังนี้</p> <p>(๑) พิจารณาคัดเลือกบทความ</p> <p>(๒) เสนอรายชื่อ ผู้ทรงคุณวุฒิที่ปรึกษา และผู้ทรงคุณวุฒิผู้ประเมินบทความต่อมหาวิทยาลัย</p> <p>(๓) ให้การเสนอแนะเจ้าของบทความเกี่ยวกับการแก้ไขและพัฒนาบทความ</p> <p>(๔) รวบรวมบทความ จัดพิมพ์และเผยแพร่วารสาร</p> <p>(๕) ดำเนินการอื่นๆ ตามที่ได้รับมอบหมาย</p> <p>ข้อ ๙ การประชุมคณะกรรมการ ให้ประธานกรรมการและบรรณาธิการเป็นประธานในที่ประชุม และต้องมีกรรมการเข้าประชุมไม่น้อยกว่ากึ่งหนึ่งของจำนวนกรรมการทั้งหมด จึงจะถือว่าเป็นองค์ประชุม</p> <p>ในกรณีที่ประธานกรรมการและบรรณาธิการไม่อยู่ในที่ประชุมหรือไม่สามารถปฏิบัติหน้าที่ได้ให้ที่ประชุมเลือกกรรมการคนหนึ่งทำหน้าที่แทน</p> <p>การวินิจฉัยชี้ขาดให้ถือเสียงข้างมาก กรรมการคนหนึ่งให้มีหนึ่งเสียงในการลงคะแนน ถ้าคะแนนเสียงเท่ากัน ให้ประธานในที่ประชุมออกเสียงเพิ่มขึ้นอีกหนึ่งเป็นเสียงชี้ขาด</p> <p>ข้อ ๑๐ คณะกรรมการ ที่ปรึกษา ผู้ทรงคุณวุฒิที่ปรึกษา ผู้ทรงคุณวุฒิผู้ประเมินบทความ ให้ได้รับเบี้ยประชุม หรือค่าตอบแทนตามหลักเกณฑ์และอัตราที่มหาวิทยาลัยกำหนด โดยจัดทำเป็นประกาศ</p> <p>ข้อ ๑๑ให้อธิการบดีรักษาการตามระเบียบนี้ และมีอำนาจออกประกาศเพื่อปฏิบัติการตามระเบียบนี้ กรณีมีปัญหาเกี่ยวกับการปฏิบัติตามระเบียบนี้ ให้อธิการบดีเป็นผู้วินิจฉัยชี้ขาด</p> <p>ประกาศ ณ วันที่</p> <p>นายกสภามหาวิทยาลัยเทคโนโลยีราชมงคลพระนคร</p> <p>คณะกรรมการชุดก่อนกรองให้ข้อเสนอแนะว่าควรมีการแก้ไขประโยคใน ข้อที่ 7 วรรค 2 เพื่อความชัดเจนของระเบียบ เนื่องจากมหาวิทยาลัยมีการจัดทำวารสารในสองระดับ</p> | |

| เรื่องที่ประชุม | | | | ที่ประชุม/มติ | |
|--|--|--|--|--|--|
| 5.6 ผลการดำเนินงาน สถาบันวิจัยและพัฒนา ประจำเดือนธันวาคม 2555 ถึงกุมภาพันธ์ 2556 | | | | | |
| รายงานผลการปฏิบัติงานของสถาบันวิจัยและพัฒนา เดือนธันวาคม ๒๕๕๕ | | | | | |
| ☞ | | | | | |
| วันที่ | กิจกรรม | ผลการดำเนินงาน | ความเชื่อมโยงกับมหาวิทยาลัย | | |
| | | | กลยุทธ์ | กลวิธี/มาตรการ | |
| ๒๘ - ๓๐ พฤศจิกายน ๒๕๕๕ | สถาบันวิจัยและพัฒนา ดำเนินโครงการอบรมเพื่อพัฒนาศักยภาพปฏิบัติการวิจัยและปฏิบัติการวิชาการ ของที่ ๒ การศึกษาศูนย์ โดยศึกษาศูนย์วิจัยที่สถาบันของเกษตรที่สูงเขาค้อ จังหวัดเพชรบูรณ์ซึ่งเป็นสถานที่ทดลองปลูกไม้มีถิ่นกำเนิดจากสถาบันที่สวนกรมวิชาการเกษตร เพื่อก่อให้เกิดการแลกเปลี่ยนเรียนรู้ทางวิจัยด้านเทคโนโลยีการผลิตและการเก็บรักษาเมล็ดพันธุ์ก่อนให้เกิดการบูรณาการงานวิจัยร่วมกับในภาค | ผู้เข้าร่วมโครงการ จำนวน ๓๖ คน จาก ๗ องค์กร และบุคลากร วิจัย | ๓.๓ บริหารจัดการเชิงรุก | ๓.๓.๓ สร้างเครือข่ายฐานข้อมูลและระบบสารสนเทศเพื่อการบริหาร | |
| ๒ - ๗ ธันวาคม ๒๕๕๕ | โครงการ การสัมมนาเชิงปฏิบัติการด้านตัวชี้วัดการบริหารวิชาการ ณ ห้องประชุม ชั้น ๒ คณะครุศาสตร์อุตสาหกรรม มหาวิทยาลัยเทคโนโลยีราชมงคลพระนคร จัดทำขึ้นเพื่อให้ความรู้เกี่ยวกับการปฏิบัติงานวิจัยและปฏิบัติการวิชาการ เรียนรู้ด้านตัวชี้วัดการวิจัยและบริหารวิชาการ แลกเปลี่ยนเรียนรู้ระหว่างผู้บริหารและปฏิบัติงานวิจัยและบริหารวิชาการ ของหน่วยงานระดับคณะและมหาวิทยาลัย | ผู้เข้าร่วมโครงการ จำนวน ๕๕ คน จาก ๗ องค์กร สำนัก ปชส.กับคุณภาพ และบุคลากร วิจัย | ๓.๓ บริหารจัดการเชิงรุก | ๓.๓.๓ สร้างเครือข่ายฐานข้อมูลและระบบสารสนเทศเพื่อการบริหาร | |
| ๑๑ - ๑๓ ธันวาคม ๒๕๕๕ | การฝึกอบรมเชิงปฏิบัติการระบบ TJ&JQ จากศูนย์ดัชนีการอ้างอิงวารสารไทย (TCI) มจร ณ ห้องศูนย์การเรียนรู้ด้วยตนเอง ชั้น ๒ คณะเทคโนโลยีสารสนเทศ โดยมีวัตถุประสงค์เพื่อทำความเข้าใจวิธีการจัดทำวารสารออนไลน์ใน TC Platform และเรียนรู้วิธีการจัดทำวารสาร ออนไลน์ การติดตั้งระบบ TJ&JQ การนำวารสารเข้าสู่ระบบ การทดสอบระบบ Review Process และการนำวารสารฉบับออนไลน์เข้าสู่ระบบ ถือเป็นการพัฒนาวารสารเข้าสู่ระบบสากลในรูปแบบ Online Journal System (OJS) | ผู้เข้าร่วมโครงการ บุคลากร วิจัย จำนวน ๒๐ คน | ๒.๒ พัฒนาศักยภาพของบุคลากรทางการศึกษาทุกชั้น | ๒.๒.๒ พัฒนาศักยภาพหัวหน้าของบุคลากร | |

| เรื่องที่ประชุม | | | | ที่ประชุม/มติ | |
|----------------------|--|---|--|---|--|
| + | | | | | |
| วันที่ | กิจกรรม | ผลการดำเนินงาน | ความเชื่อมโยงกับมหาวิทยาลัย | | |
| | | | กลยุทธ์ | กลวิธี/มาตรการ | |
| ๑๓ - ๑๔ ธันวาคม ๒๕๕๕ | สถาบันวิจัยแสงพัฒนา ร่วมงานจำหน่ายสินค้าราคาถูก "ของขจรูญปีใหม่ ๒๕๕๖" แสงของรัก เกษทว ครึ่งที่ ๒" ระหว่างวันที่ ๑๓ - ๑๔ ธันวาคม ๒๕๕๕ โดยจำหน่ายเสื้อผ้า ของใช้ของผู้บริหารและเจ้าหน้าที่ ผลิตภัณฑ์อาหารจากผู้ประกอบการสมาคม โครงการเสริมสร้างผู้ประกอบการใหม่ สาขาธุรกิจอาหารไทยแสงขนมไทย ในผลิตภัณฑ์ ขึ้นสินค้าปลา <u>เม็ดขนมปังที่รสดี</u> <u>เค้กชวนรสดี</u> แสงขนมต่างๆ อาทิ วันลูกจวบ <u>บลูเบอร์รี่พาย</u> <u>ช็อคโกแลตพาย</u> ซึ่งได้รับความสนใจจากผู้เข้าร่วมงานเป็นจำนวนมาก | - | - | - | |
| ๒๔ - ๒๕ ธันวาคม ๒๕๕๕ | โครงการ การพัฒนาอาหารพื้นบ้านจังหวัดเพชรบุรีแบบมีส่วนร่วมเพื่อพัฒนาคุณภาพชีวิต (ปีที่ ๒) ภายใต้โครงการบูรณาการความร่วมมือเพื่อพัฒนาคุณภาพชีวิตชุมชนตามแนวทางปรัชญาเศรษฐกิจพอเพียง โดยมีวัตถุประสงค์เพื่อจัดกิจกรรมการแลกเปลี่ยนเรียนรู้เรื่องการพัฒนาอาหารพื้นบ้านของจังหวัดเพชรบุรี ถ่ายทอดเทคโนโลยีการจัดทำคำรับมาตรฐานของอาหารพื้นบ้านของจังหวัดเพชรบุรี เพื่อเผยแพร่คำรับอาหารพื้นบ้านผ่านสื่อสิ่งพิมพ์ และสื่อออนไลน์ ณ กลุ่มน้ำพริก ผู้สูงอายุบ้านห้วยทรายเหนือ เทศบาลเมืองของอำเภอเมืองเพชรบุรี โดยมีการถ่ายทอดเทคโนโลยีการทำอาหารแสงขนมพื้นบ้าน อาทิ แกงมวงรุม ต้มกะทิสายบัวปลาร้า แกงเกวโพ น้ำพริกกะปิ แกงทีกทอง ปลาอินทรีสดเดียว แกงยีเทศลิ้ม แกงส้มหนองไม้คองปูม้า จนมตาล จนมโต ข้าวเหนียวหน้าลูกตาล/หน้าปลาแห้ง ข้าวหลาม จนมกล้วย | ผู้เข้าร่วมโครงการ จำนวน ๗๐ คน | ๓.๑ ให้บริการวิชาการแก่สังคมเพื่อสร้างและพัฒนาอาชีพ โดยยึดหลักของเศรษฐกิจพอเพียง | ๓.๑.๑ พัฒนาหลักสูตรระยะสั้น ที่ได้รับการพัฒนาเพื่อส่งเสริมอาชีพเดิม และสร้างอาชีพใหม่ให้แก่ชุมชนบนพื้นฐานของเศรษฐกิจพอเพียง | |
| วันที่ | กิจกรรม | ผลการดำเนินงาน | ความเชื่อมโยงกับมหาวิทยาลัย | | |
| | | | กลยุทธ์ | กลวิธี/มาตรการ | |
| ๘ - ๑๑ มกราคม ๒๕๕๖ | สถาบันวิจัยแสงพัฒนา นำโดย ผู้ช่วยศาสตราจารย์ จุฑามาศ วีระพิชระ ผู้ช่วยอธิการบดีและผู้อำนวยการสถาบันวิจัยแสงพัฒนา <u>ดำเนินโครงการวิจัยสำเร็จและโครงการบริการวิชาการสู่ธุรกิจ</u> : กิจกรรมที่ ๒ การแลกเปลี่ยนเรียนรู้การบริหารงานวิจัยและงานบริการวิชาการกับหน่วยงานภายนอก ณ มหาวิทยาลัยเกษตรศาสตร์ (บางเขน) แล่งมหาวิทยาลัยขอนแก่น การดำเนินงานครั้งนี้มีวัตถุประสงค์เพื่อให้ <u>ผู้ปฏิบัติ</u> งานวิจัยและงานบริการวิชาการของมหาวิทยาลัยเทคโนโลยีราชมงคลพระนครได้แลกเปลี่ยนเรียนรู้แนวทางการดำเนินงานวิจัยและงานบริการวิชาการกับหน่วยงานภายนอกที่เป็นต้นแบบที่ดี | ผู้เข้าร่วมโครงการ จำนวน ๔๐ คน จาก ๕ คณะ และบุคลากร <u>สวท.</u> | ๑.๓ บริหารจัดการเชิงรุก | ๑.๓.๑ สร้างเครือข่ายฐานข้อมูลแสงระบบสารสนเทศเพื่อการบริการ | |
| ๑๘ มกราคม ๒๕๕๕ | มทร.พระนคร มอบรางวัลนักวิจัยดีเด่นและหน่วยงานบริหารงานวิจัยดีเด่น ประจำปี ๒๕๕๖ โดยมีวัตถุประสงค์เพื่อสร้างขวัญและกำลังใจแก่นักวิจัยที่มีศักยภาพในการทำงานวิจัยและสร้างแรงกระตุ้นแก่นักวิจัยรุ่นใหม่ ซึ่งรางวัลประกอบด้วย ๑. นักวิจัยดีเด่น สาขาวิทยาศาสตร์และเทคโนโลยี ๒. นักวิจัยดีเด่นสาขาสังคมศาสตร์ ๓. นักวิจัยรุ่นใหม่ดีเด่นสาขาวิทยาศาสตร์และเทคโนโลยี ๔. หน่วยงานบริหารงานวิจัยดีเด่น ซึ่ง ผู้ช่วยศาสตราจารย์ จุฑามาศ วีระพิชระ ผู้ช่วยอธิการบดีและผู้อำนวยการสถาบันวิจัยแสงพัฒนา ได้รับรางวัลนักวิจัยดีเด่นสาขาวิทยาศาสตร์และเทคโนโลยี ระดับดีเด่น โดยเข้ารับเครื่องหมายประกาศเกียรติคุณจาก รองศาสตราจารย์ดวงสุดา เตโชติธรส อธิการบดี มหาวิทยาลัยเทคโนโลยีราชมงคลพระนคร ในงานวันสถาปนามหาวิทยาลัย เมื่อวันที่ศุกร์ที่ ๑๘ มกราคม ๒๕๕๖ ณ อาคารมงคลอาภา คณะบริหารธุรกิจ | นักวิจัยรับรางวัล ๕ ราย หน่วยงานรับรางวัล ๓ หน่วยงาน | ๕.๑ พัฒนางานวิจัย/นวัตกรรม/สิ่งประดิษฐ์เชิงบูรณาการเพื่อประโยชน์เชิงพาณิชย์ที่ได้มาตรฐานเพื่อการแข่งขันในระดับชาติและระดับนานาชาติ | ๕.๑.๔ พัฒนานักวิจัยมืออาชีพ | |

| เรื่องที่ประชุม | | | | ที่ประชุม/มติ | |
|--------------------|---|--|---|--|--|
| วันที่ | กิจกรรม | ผลการดำเนินงาน | ความเชื่อมโยงกับมหาวิทยาลัย | | |
| | | | กลยุทธ์ | กลวิธี/มาตรการ | |
| ๘ - ๑๑ มกราคม ๒๕๕๖ | สถาบันวิจัยและพัฒนา โดย ผู้ช่วยศาสตราจารย์ จุฑามาศ วีระไพฑูริย์ ผู้ช่วยอธิการบดีและผู้ประสานงานการสถาบันวิจัยและพัฒนา <u>ที่เน้นโครงการวิจัยเชิงบูรณาการ</u> โครงการบริการวิชาการสู่ชุมชน : กิจกรรมที่ ๒ การแลกเปลี่ยนเรียนรู้การบริหารงานวิจัยและงานบริการวิชาการกับหน่วยงานภายนอก ณ มหาวิทยาลัยเกษตรศาสตร์ (บางเขน) และมหาวิทยาลัยขอนแก่น การดำเนินงานครั้งนี้มีวัตถุประสงค์เพื่อให้ได้ปฏิบัติงานวิจัยและงานบริการวิชาการของมหาวิทยาลัยเทคโนโลยีราชมงคลพระนครได้แลกเปลี่ยนเรียนรู้แนวทางการดำเนินงานวิจัยและงานบริการวิชาการกับหน่วยงานภายนอกที่เป็นต้นแบบที่ดี | ผู้เข้าร่วมโครงการ จำนวน ๕๐ คน จาก ๕ คณะ และ บุคลากร <u>ส่วน</u> | ๑.๓ บริหารจัดการเชิงรุก | ๑.๓.๑ สร้างเครือข่ายฐานข้อมูลและระบบสารสนเทศเพื่อการบริหาร | |
| ๑๘ มกราคม ๒๕๕๕ | มท.พระนคร มอบรางวัลแก่นักวิจัยดีเด่นและหน่วยงานบริหารงานวิจัยดีเด่น ประจำปี ๒๕๕๒ โดยมีวัตถุประสงค์เพื่อสร้างขวัญและกำลังใจแก่นักวิจัยที่มีศักยภาพในการทำงานวิจัยและสร้างแรงกระตุ้นแก่นักวิจัยรุ่นใหม่ ซึ่งรางวัลประกอบด้วย ๑. นักวิจัยดีเด่นสาขาวิทยาศาสตร์และเทคโนโลยี ๒. นักวิจัยดีเด่นสาขาสังคมศาสตร์ ๓. นักวิจัยรุ่นใหม่ดีเด่นสาขาวิทยาศาสตร์และเทคโนโลยี ๔. หน่วยงานบริหารงานวิจัยดีเด่น ซึ่ง ผู้ช่วยศาสตราจารย์ จุฑามาศ วีระไพฑูริย์ ผู้ช่วยอธิการบดีและผู้ประสานงานสถาบันวิจัยและพัฒนา ได้รับรางวัลนักวิจัยดีเด่นสาขาวิทยาศาสตร์และเทคโนโลยี ระดับดีเด่น โดยเข้ารับเครื่องหมายประกาศเกียรติคุณจาก รองศาสตราจารย์ดวงสุดา เตโชติรส อธิการบดี มหาวิทยาลัยเทคโนโลยีราชมงคลพระนคร ในงานวันสถาปนามหาวิทยาลัย เมื่อวันที่ศุกร์ที่ ๑๘ มกราคม ๒๕๕๖ ณ อาคารมงคลอาภา คณะบริหารธุรกิจ | นักวิจัยรับรางวัล ๕ ราย หน่วยงานรับรางวัล ๓ หน่วยงาน | ๕.๑ พัฒนางานวิจัย/นวัตกรรม/สิ่งประดิษฐ์เชิงบูรณาการเพื่อเชื่อมโยงเป็นภาคฐานเพื่อการแข่งขันในระดับชาติและระดับนานาชาติ | ๕.๑.๕ พัฒนานักวิจัยมืออาชีพ | |
| ๘ - ๑๑ มกราคม ๒๕๕๖ | สถาบันวิจัยและพัฒนา โดย ผู้ช่วยศาสตราจารย์ จุฑามาศ วีระไพฑูริย์ ผู้ช่วยอธิการบดีและผู้ประสานงานการสถาบันวิจัยและพัฒนา <u>ที่เน้นโครงการวิจัยเชิงบูรณาการ</u> โครงการบริการวิชาการสู่ชุมชน : กิจกรรมที่ ๒ การแลกเปลี่ยนเรียนรู้การบริหารงานวิจัยและงานบริการวิชาการกับหน่วยงานภายนอก ณ มหาวิทยาลัยเกษตรศาสตร์ (บางเขน) และมหาวิทยาลัยขอนแก่น การดำเนินงานครั้งนี้มีวัตถุประสงค์เพื่อให้ได้ปฏิบัติงานวิจัยและงานบริการวิชาการของมหาวิทยาลัยเทคโนโลยีราชมงคลพระนครได้แลกเปลี่ยนเรียนรู้แนวทางการดำเนินงานวิจัยและงานบริการวิชาการกับหน่วยงานภายนอกที่เป็นต้นแบบที่ดี | ผู้เข้าร่วมโครงการ จำนวน ๕๐ คน จาก ๕ คณะ และ บุคลากร <u>ส่วน</u> | ๑.๓ บริหารจัดการเชิงรุก | ๑.๓.๑ สร้างเครือข่ายฐานข้อมูลและระบบสารสนเทศเพื่อการบริหาร | |
| ๑๘ มกราคม ๒๕๕๕ | มท.พระนคร มอบรางวัลแก่นักวิจัยดีเด่นและหน่วยงานบริหารงานวิจัยดีเด่น ประจำปี ๒๕๕๒ โดยมีวัตถุประสงค์เพื่อสร้างขวัญและกำลังใจแก่นักวิจัยที่มีศักยภาพในการทำงานวิจัยและสร้างแรงกระตุ้นแก่นักวิจัยรุ่นใหม่ ซึ่งรางวัลประกอบด้วย ๑. นักวิจัยดีเด่นสาขาวิทยาศาสตร์และเทคโนโลยี ๒. นักวิจัยดีเด่นสาขาสังคมศาสตร์ ๓. นักวิจัยรุ่นใหม่ดีเด่นสาขาวิทยาศาสตร์และเทคโนโลยี ๔. หน่วยงานบริหารงานวิจัยดีเด่น ซึ่ง ผู้ช่วยศาสตราจารย์ จุฑามาศ วีระไพฑูริย์ ผู้ช่วยอธิการบดีและผู้ประสานงานสถาบันวิจัยและพัฒนา ได้รับรางวัลนักวิจัยดีเด่นสาขาวิทยาศาสตร์และเทคโนโลยี ระดับดีเด่น โดยเข้ารับเครื่องหมายประกาศเกียรติคุณจาก รองศาสตราจารย์ดวงสุดา เตโชติรส อธิการบดี มหาวิทยาลัยเทคโนโลยีราชมงคลพระนคร ในงานวันสถาปนามหาวิทยาลัย เมื่อวันที่ศุกร์ที่ ๑๘ มกราคม ๒๕๕๖ ณ อาคารมงคลอาภา คณะบริหารธุรกิจ | นักวิจัยรับรางวัล ๕ ราย หน่วยงานรับรางวัล ๓ หน่วยงาน | ๕.๑ พัฒนางานวิจัย/นวัตกรรม/สิ่งประดิษฐ์เชิงบูรณาการเพื่อเชื่อมโยงเป็นภาคฐานเพื่อการแข่งขันในระดับชาติและระดับนานาชาติ | ๕.๑.๕ พัฒนานักวิจัยมืออาชีพ | |

| เรื่องที่ประชุม | | | | ที่ประชุม/มติ | |
|---|---|--|---|---|--|
| วันที่ | กิจกรรม | ผลการดำเนินงาน | ความเชื่อมโยงกับมหาวิทยาลัย | | |
| | | | กลยุทธ์ | กลวิธี/มาตรการ | |
| ๒๒ กุมภาพันธ์ - ๓ มีนาคม ๒๕๕๖ | <p>สถาบันวิจัยและพัฒนา และคณบดีเทคโนโลยีฯ ดำเนินโครงการถ่ายทอดเทคโนโลยีจากผลงานวิจัยเพื่อใช้ประโยชน์เชิงพาณิชย์ โดยมีวัตถุประสงค์เพื่อถ่ายทอดเทคโนโลยีจากผลงานวิจัยของมหาวิทยาลัยสู่ชุมชนและสถานประกอบการ เพื่อเป็นการยกระดับคุณภาพผลิตภัณฑ์ของชุมชนและสถานประกอบการสู่การใช้ประโยชน์เชิงพาณิชย์ระหว่างวันที่ ๒๒ กุมภาพันธ์ - ๓ มีนาคม ๒๕๕๖ โดยแบ่งเป็น ๓ กิจกรรม คือ</p> <p>กิจกรรมที่ ๑ การถ่ายทอดเทคโนโลยีการทำกล้วยไม้ป่า เหลืองพันธุ์กล้วย กล้วยไม้ป่าไทยในกล่องสวย และช้อนกล้วยไม้ป่าไทย โดยได้รับการอนุเคราะห์วิทยากรจากคณะเทคโนโลยีอุตสาหกรรมศาสตร์</p> <p>กิจกรรมที่ ๒ การถ่ายทอดเทคโนโลยีการทำแป้งกล้วย ก็้กกล้วยกรอบ โดนัทแป้งกล้วย และพายชั้นแป้งกล้วยต่างๆ ณ กลุ่มบ้านสวนเบญจกิติ จังหวัดสมุทรสงคราม โดยวิทยากรจากสถาบันวิจัยและพัฒนา</p> <p>กิจกรรมที่ ๓ การถ่ายทอดเทคโนโลยีการเลือกใช้บรรจุภัณฑ์ในการทำข้าวต้มสุก การทำข้าวต้มสุก เต้าฮวยผลไม้ และการทำเยลลี่ผลไม้ ณ กลุ่มแม่บ้านชุมชนปอขี้ไต้ และกลุ่มแม่บ้านชุมชนพูลสุข จังหวัดประจวบคีรีขันธ์ โดยได้รับการอนุเคราะห์วิทยากรจากภายนอก และวิทยากรจากสถาบันวิจัยและพัฒนา</p> | <p>ผู้เข้าร่วมโครงการรวม ๓ กิจกรรม จำนวน ๗๗ คน</p> | <p>๓๓ ให้บริการวิชาการแก่สังคมเพื่อสร้างและพัฒนาอาชีพโดยยึดหลักของเศรษฐกิจพอเพียง</p> | <p>๓๓.๓ พัฒนาหลักสูตรระยะสั้นที่ได้รับการพัฒนาเพื่อส่งเสริมอาชีพเดิมและสร้างอาชีพใหม่ให้แก่ชุมชนบนพื้นฐานของเศรษฐกิจพอเพียง</p> | |
| - | <p>ด้วย คณะกรรมการประเมินคุณภาพวารสารวิชาการที่ตีพิมพ์ในประเทศ สำนักงานกองทุนสนับสนุนการวิจัย (สกว.) ได้ประกาศรายชื่อและระดับเกณฑ์คุณภาพวารสารวิชาการด้านวิทยาศาสตร์และเทคโนโลยี และด้านมนุษยศาสตร์และศิลปกรรม เพื่อให้เกิดความชัดเจนเกี่ยวกับคุณภาพวารสารในประเทศและใช้เป็นเกณฑ์อ้างอิงอื่น ซึ่งวารสารวิชาการและวิจัย นทร.พระนคร ได้รับการจัดอยู่ในระดับที่ 2 ของวารสารด้านวิทยาศาสตร์และเทคโนโลยี ซึ่งเป็นวารสารวิชาการที่ตีพิมพ์ในประเทศ มี Journal Impact Factorเฉลี่ยย้อนหลัง 3 ปี (จากฐานข้อมูล TCI ปี 2552-2554) ต่ำกว่า 0.025 แต่ไม่ต่ำกว่า 0.010 และเป็นวารสารเดียวในกลุ่มมหาวิทยาลัยเทคโนโลยีราชมงคลฯ ที่ได้รับการจัดระดับคุณภาพตามเกณฑ์ของ สกว. สามารถศึกษารายละเอียดเพิ่มเติมได้ที่เว็บไซต์ http://www.journal.mutp.ac.th หรือ www.ird.mutp.ac.th</p> | - | ๓๓ บริหารจัดการเชิงรุก | ๓๓.๓ ประชาสัมพันธ์เชิงรุก | |

ปิดประชุมเวลา 16.00

นางสาวรุจิรา จันทร์สุวรรณ
ผู้จัดรายงานการประชุม

นางพลอยวรินทร์ รังสิกรพุม
ผู้ตรวจรายงานการประชุม