



รายงานการประชุม
คณะกรรมการประจำสถาบันวิจัยและพัฒนา
ครั้งที่ 1/2556

วันอังคารที่ 26 มีนาคม 2556

ณ ห้องประชุมบัวม่วง 1 ชั้น 4 สำนักงานอธิการบดี

ผู้มาประชุม

| | | |
|--|---------------|------------------|
| 1. ผู้อำนวยการสถาบันวิจัยและพัฒนา | | ประธานกรรมการ |
| 2. รองผู้อำนวยการสถาบันวิจัยและพัฒนา (ผศ.พัชรินทร์พร ภู่อภิสิตี) | | กรรมการ |
| 3. รองผู้อำนวยการสถาบันวิจัยและพัฒนา (ผศ.อุดมเดชา พลเยี่ยม) | | กรรมการ |
| 4. คุณเวชยันต์ | เฮงสุวนิช | กรรมการ |
| 5. ผศ.ทรงสิริ | วิชิรานนท์ | กรรมการ |
| 6. นางพลอยวรินทร์ | รังสิกรรพุม | เลขานุการ |
| 7. นางสาวอินท์ธิมา | หิรัญย์ครองศ์ | ผู้ช่วยเลขานุการ |
| 8. นางสาวรุจิรา | จันทร์สุวรรณ | ผู้ช่วยเลขานุการ |

ผู้ไม่มาประชุม

| | | |
|---------------|----------------|-----------|
| 1. ผศ.บุญธรรม | พรเจริญ | ติตราชการ |
| 2. ดร.กาญจนา | ลือพงษ์ | ติตราชการ |
| 3. นางวันดี | ช่วยประยูรวงศ์ | ติตราชการ |

ผู้เข้าร่วมประชุม

| | | |
|----------------|--------------|---------------------------|
| 1. นางสาวชนิดา | ประจักษ์จิตร | หัวหน้ากลุ่มบริการวิชาการ |
|----------------|--------------|---------------------------|

เริ่มประชุมเวลา 13.30 น.

ประธานกล่าวเปิดประชุมและกล่าวต้อนรับคุณเวชยันต์ เฮงสุวนิช หัวหน้าส่วนติดตามและประเมินผลการวิจัย สำนักงานคณะกรรมการวิจัยแห่งชาติ ที่ให้เกียรติเป็นคณะกรรมการประจำสถาบันวิจัยและพัฒนา และกล่าวถึงข้อบังคับมหาวิทยาลัยเทคโนโลยีราชมงคลพระนคร ว่าด้วยคณะกรรมการประจำส่วนราชการ พ.ศ. 2550 ลงวันที่ 18 มิถุนายน 2550 และฉบับที่ 2 พ.ศ. 2553 ลงวันที่ 4 ตุลาคม 2553 ในข้อ 4 ให้มหาวิทยาลัยแต่งตั้งคณะกรรมการประจำส่วนราชการ ประกอบด้วย (3) ข้าราชการในมหาวิทยาลัย หรือผู้ทรงคุณวุฒิภายนอกมหาวิทยาลัย จำนวนไม่เกินห้าคนเป็นกรรมการ จึงเชิญคุณเวชยันต์ เฮงสุวนิช เป็นกรรมการ พร้อมทั้งแจ้งกำหนดการประชุมคณะกรรมการประจำสถาบันวิจัยและพัฒนา ไตรมาสละ 1 ครั้ง (ปีละ 4 ครั้ง) และได้ดำเนินการประชุมเข้าสู่ระเบียบวาระต่าง ๆ ดังต่อไปนี้

| เรื่องที่ประชุม | ที่ประชุม/มติ |
|--|---------------|
| <p>ระเบียบวาระที่ 1 เรื่องแจ้งให้ที่ประชุมทราบ</p> <p>1.1 เรื่องที่ประธานแจ้ง</p> <p>1) การประชุมวิชาการมหาวิทยาลัยเทคโนโลยีราชมงคล ครั้งที่ 5 และการประชุมวิชาการนานาชาติมหาวิทยาลัยเทคโนโลยีราชมงคล ครั้งที่ 4 ระหว่างวันที่ 15 -16 กรกฎาคม ๒๕๕๖ ณ ศูนย์ประชุมบางกอกคอนเวนชันเซ็นเตอร์ เซ็นทรัลเวิลด์ (ชั้น 22)</p> <p>มหาวิทยาลัยเทคโนโลยีราชมงคล (มทร.) ทั้ง 9 แห่ง ร่วมกันจัดประชุมวิชาการมหาวิทยาลัยเทคโนโลยีราชมงคล ซึ่งดำเนินการมาตั้งแต่ปี 2552 และการประชุมวิชาการนานาชาติมหาวิทยาลัยเทคโนโลยีราชมงคล ตั้งแต่ปี 2553 โดยมีวัตถุประสงค์เพื่อเป็นเวทีเผยแพร่ผลงานวิจัยในระดับชาติและนานาชาติ เป็นการแลกเปลี่ยนความรู้และประสบการณ์การพัฒนางานวิจัย และสร้างเครือข่ายความร่วมมือทางวิชาการของคณาจารย์ โดยหมุนเวียนความรับผิดชอบในการเป็นเจ้าภาพ ดังนี้ 1) มทร. ศรีวิชัย 2) มทร. ล้านนา 3) มทร. ธัญบุรี 4) มทร. ตะวันออก และครั้งนี้เป็นครั้งที่ 5 มทร. พระนคร เป็นเจ้าภาพ ภายใต้หัวข้อ “การพัฒนาเทคโนโลยีและนวัตกรรมเพื่อความยั่งยืน”</p> | - รับทราบ |
| <p>2) สมเด็จพระเทพรัตนราชสุดาฯ สยามบรมราชกุมารี เสด็จเป็นองค์ประธานเปิดอาคารพร้อมมงคล อาคารมงคลอาภา คณะบริหารธุรกิจ ในวันจันทร์ที่ 25 มีนาคม 2556</p> <p>คณะบริหารธุรกิจ ตั้งอยู่ที่ วังนางเลิ้ง ซึ่งเป็นวังของพระเจ้าบรมวงศ์เธอ กรมหลวงชุมพรเขตอุดมศักดิ์ ได้มีการปรับปรุงอาคารสถานที่เพื่อรองรับการขยายการศึกษา โดยสร้างอาคารอเนกประสงค์ขึ้น จำนวน 2 หลัง และสมเด็จพระเทพรัตนราชสุดาฯ สยามบรมราชกุมารี พระราชทานชื่ออาคารว่า “อาคารพร้อมมงคล” หมายถึง อาคารที่มีพร้อมซึ่งความดี ความเจริญ และ “อาคารมงคลอาภา” หมายถึง อาคารที่มีความรุ่งเรืองและเป็นสิริมงคล และเสด็จเป็นองค์ประธานเปิดอาคาร เมื่อวันที่ 25 มีนาคม 2556 โดยสถาบันวิจัยและพัฒนา รับผิดชอบการจัดนิทรรศการผลงานของมหาวิทยาลัย โดยได้รับความร่วมมือจากหน่วยงานทั้ง 9 คณะ ในส่วนของสถาบันวิจัยและพัฒนา ได้จัดแสดงผลงานที่รับรางวัล จากงานการนำเสนอผลงานวิจัยแห่งชาติ (Thailand Research Expo 2013) ซึ่งได้รับความร่วมมือจากหน่วยงานทั้ง 7 คณะ ประกอบด้วย 16 ผลงาน</p> | - รับทราบ |
| <p>3) สถาบันวิจัยและพัฒนา ย้ายสำนักงานไปอยู่ที่อาคาร 1 ชั้น 3</p> <p>สถาบันวิจัยและพัฒนา (สวพ.) จัดตั้งเมื่อเดือนพฤษภาคม 2549 โดยมีผู้ช่วยศาสตราจารย์ จุฑามาศ พีรพิชระ เป็นประธานโครงการ สถาบันวิจัยและพัฒนา เป็นส่วนราชการที่มีฐานะเทียบเท่าคณะ จัดตั้งขึ้นตามกฎหมายกระทรวง จัดตั้งส่วนราชการในมหาวิทยาลัยเทคโนโลยี ราชมงคลพระนคร กระทรวงศึกษาธิการ พ.ศ. 2549 ลงวันที่ 14 พฤศจิกายน 2549 ประกาศในราชกิจจานุเบกษา เมื่อวันที่ 27 พฤศจิกายน 2549 และตามประกาศกระทรวงศึกษาธิการ เรื่องการแบ่งส่วนราชการในมหาวิทยาลัยเทคโนโลยีราชมงคลพระนคร พ.ศ. 2550 แบ่งส่วนราชการในสถาบันวิจัยและพัฒนา เป็น สำนักงานผู้อำนวยการ และมีการแบ่งหน่วยงานภายในสถาบัน เป็น 3 หน่วยงาน เป็น งานบริหารทั่วไป กลุ่มวิจัย และกลุ่มบริการวิชาการ ตั้งอยู่ที่อาคารสำนักงาน อธิการบดี ชั้น 5 พื้นที่เทเวศร์ และเมื่อมีบุคลากรมากขึ้น สถานที่เดิมไม่สามารถขยายพื้นที่ได้จึงย้ายสำนักงานมาอยู่ที่ อาคาร 1 ชั้น 3 และชั้น 3 ครึ่ง เป็นห้องแสดงผลงานคลินิกเทคโนโลยี โดยย้ายมาปฏิบัติงานเมื่อวันที่ 22 มีนาคม 2556</p> | - รับทราบ |

| เรื่องที่ประชุม | ที่ประชุม/มติ |
|---|--------------------------------|
| <p>1.2 เรื่องที่เลขานุการแจ้ง</p> <p>1) มาตรการประหยัดพลังงานของมหาวิทยาลัยเทคโนโลยีราชมงคลพระนคร ตามมติคณะรัฐมนตรี เมื่อวันที่ 19 กุมภาพันธ์ 2556 ให้หน่วยงานราชการลดการใช้พลังงานไฟฟ้าและเชื้อเพลิงให้ได้ 10% จากปีที่ผ่านมา โดยมีข้อกำหนดว่าหากหน่วยงานใดมีค่าใช้จ่ายเพิ่มขึ้น 15% จากปีที่ผ่านมา จะมีผลต่อการปรับลดงบประมาณในปีต่อไป สถาบันวิจัยและพัฒนาได้ดำเนินการตามมาตรการประหยัดพลังงานของมหาวิทยาลัย 3 ประเด็น คือ 1) ด้านเครื่องปรับอากาศ เข้าเปิดเวลา 8.30 น. ปิด 12.00 น. บ่ายเปิดเวลา 13.00 น. ปิด 16.00 น.</p> <p>2) ด้านการใช้ลิฟท์ เปิดลิฟท์เฉพาะชั้น 1,3,5 (การขึ้น – ลง ชั้นเดียวใช้บันได) 3) ด้านแสงสว่าง ปิดไฟในช่วงเวลา 12.00 – 13.00 น. ปิดสวิตช์ไฟและเครื่องใช้ไฟฟ้าทุกชนิดเมื่อเลิกใช้งาน</p> | <p>- รับทราบ</p> |
| <p>ระเบียบวาระที่ 2 เรื่องรับรองรายงานการประชุม</p> <p>2.1 เลขานุการคณะกรรมการประจำสถาบันวิจัยและพัฒนา ได้สรุปรายงานการประชุมคณะกรรมการประจำสถาบันวิจัยและพัฒนา ครั้งที่ 3/2555 เมื่อวันที่ 19 ธันวาคม 2555</p> | <p>- รับรองรายงานการประชุม</p> |
| <p>ระเบียบวาระที่ 3 เรื่องสืบเนื่อง</p> <p>- ไม่มี</p> | |
| <p>ระเบียบวาระที่ 4 เรื่องเสนอเพื่อพิจารณา</p> <p>4.1 ผังยุทธศาสตร์สถาบันวิจัยและพัฒนา ประจำปีงบประมาณ พ.ศ. 2557</p> | <p>- เห็นชอบ</p> |

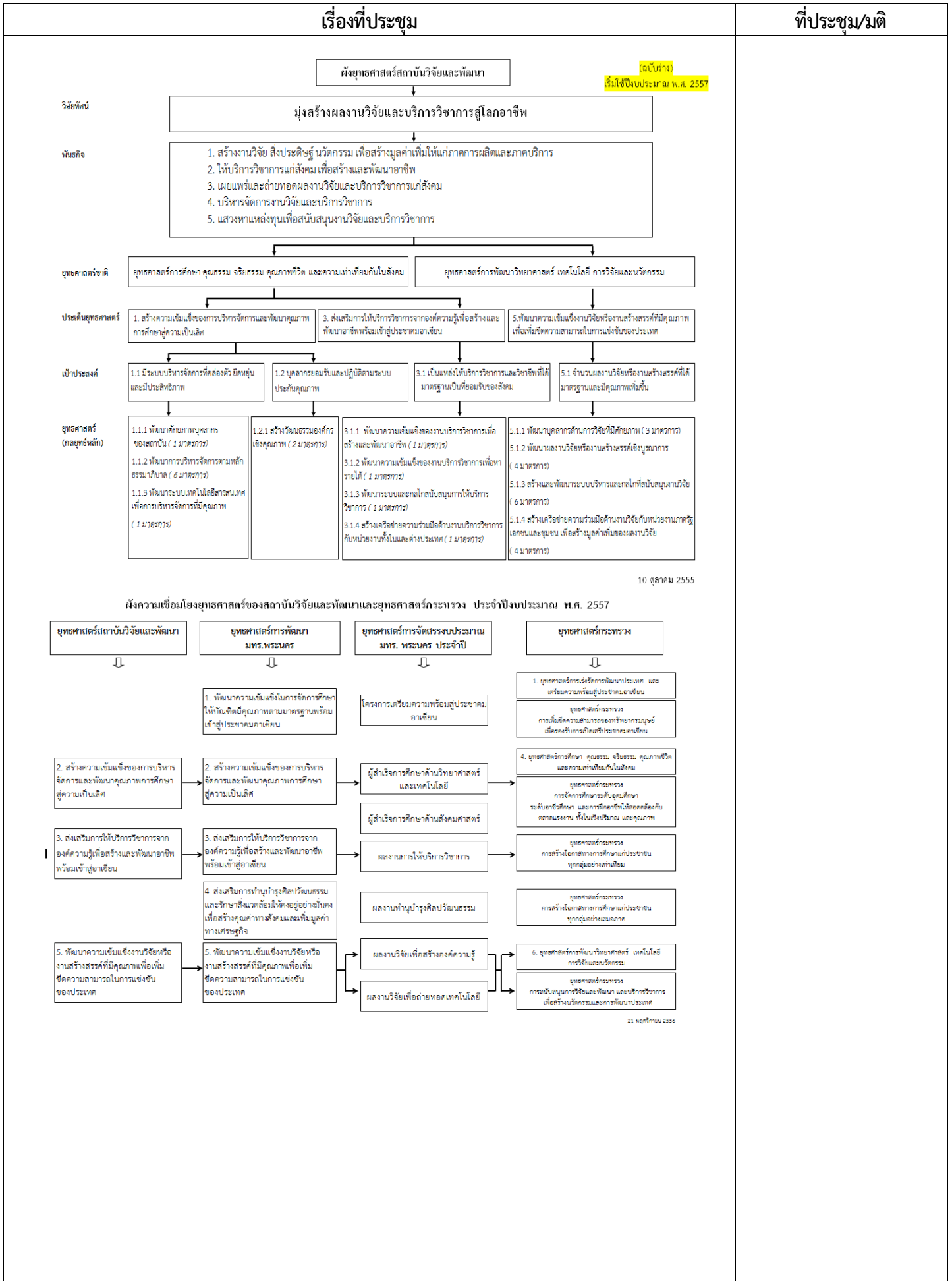

| เรื่องที่ประชุม | | | | | | ที่ประชุม/มติ |
|--|--|---|-------------------------|---------------------------------------|--|---|
| 4.2 แผนพัฒนาบุคลากร ประจำปีงบประมาณ พ.ศ. 2557 | | | | | | <ul style="list-style-type: none"> - เห็นชอบ - มอบหัวหน้าสำนักงานผู้อำนวยการประสานงานขอปรับค่าจำกัดความกับกองบริหารงานบุคคล จากคำว่า “อาจารย์” เป็นคำว่า “บุคลากร” - มอบ สวพ. ทำรอบอัตรากำลัง วุฒิปริญญาโท |
| แผนพัฒนาบุคลากร ปีงบประมาณ พ.ศ. 2557 หน่วยงาน สถาบันวิจัยและพัฒนา | | | | | | |
| เป้าหมาย/กลยุทธ์ | โครงการ/กิจกรรม | ตัวชี้วัด | จำนวนผลิต | งบประมาณ (บาท) | หน่วยงานที่รับผิดชอบ | |
| เป้าหมายที่ 1 เพิ่มคุณภาพบุคลากรให้สูงขึ้น ตามมาตรฐานสำนักงานคณะกรรมการการอุดมศึกษา กลยุทธ์ 1. ส่งเสริมให้บุคลากรลาศึกษาต่อ | 1.1 โครงการพัฒนาบุคลากรของสวพ. ศึกษาต่อระดับ ป.โท 1.2 สนับสนุนให้บุคลากรไปฝึกอบรมภายนอก | จำนวนบุคลากรที่ได้รับทุนศึกษาต่อ จำนวนบุคลากรที่ไปฝึกอบรม | 4 5 | 800,000 80,000 | งานบริหารทั่วไป สถาบันวิจัยและพัฒนา งานบริหารทั่วไป สถาบันวิจัยและพัฒนา | |
| กลยุทธ์ 4. พัฒนาความรู้ด้านภาษาอังกฤษอย่างต่อเนื่องเพื่อเตรียมความพร้อมให้บุคลากรรับนักศึกษาต่อในประเทศและต่างประเทศ | 4.1 โครงการพัฒนาศักยภาพบุคลากรเพื่อเพิ่มความเข้มแข็งงานวิจัยและบริการวิชาการพร้อมเข้าสู่ประชาคมเศรษฐกิจอาเซียน | จำนวนผู้เข้าร่วมโครงการ | 30 | 870,000 | งานบริหารทั่วไป สถาบันวิจัยและพัฒนา | |
| เป้าหมายที่ 2 พัฒนาบุคลากรเพื่อความเป็นเลิศทางวิชาการ กลยุทธ์ 2. สนับสนุนส่งเสริมให้บุคลากรพัฒนาผลงานวิจัย | 2.1 โครงการพัฒนาศักยภาพนักวิจัยมหาวิทยาลัยเทคโนโลยีราชมงคลพระนคร 2.2 โครงการวิจัยสู่ยูजर 2.3 โครงการบริการวิชาการสู่ยูजर | จำนวนผู้เข้าร่วมโครงการ จำนวนผู้เข้าร่วมโครงการ จำนวนผู้เข้าร่วมโครงการ | 100 50 40 | 500,000 250,000 235,000 | กลุ่มวิจัย สถาบันวิจัยและพัฒนา กลุ่มวิจัย สถาบันวิจัยและพัฒนา กลุ่มบริการวิชาการ สถาบันวิจัยและพัฒนา | |
| เป้าหมายที่ 3 พัฒนาบุคลากรเพื่อการบริหารจัดการที่มีประสิทธิภาพ กลยุทธ์ 2. พัฒนาความรู้ ทักษะการปฏิบัติงานของบุคลากรสายสนับสนุนเกี่ยวกับระบบงาน | 2.1 โครงการอบรมเพื่อพัฒนาศักยภาพผู้ปฏิบัติงานวิจัยและบริการวิชาการ | จำนวนผู้เข้าร่วมโครงการ | 45 | 534,800 | งานบริหารทั่วไป สถาบันวิจัยและพัฒนา | |

เรื่องที่ประชุม

ที่ประชุม/มติ

4.3 แผนปฏิบัติการประจำปีงบประมาณ พ.ศ. 2557

| แผนปฏิบัติการประจำปีงบประมาณ พ.ศ.2557 | | | | | | | | | | | | | | | | | | | |
|--|-----------------|--|-----------|-------------|-------------------|------------|---------|------------|----------------|---------|----|----|--------------|----------|----|----|--|--------------|--|
| สถาบันวิจัยและพัฒนา | | | | | | | | | | | | | | | | | | | |
| ผลผลิต : ผลงานการให้บริการวิชาการ | | | | | | | | | | | | | | | | | | | |
| ตัวชี้วัดระดับผลลัพธ์ | | | | | | | | | | | | | | | | | | | |
| ตัวชี้วัดระดับผลผลิต | | | | | | | | | | | | | | | | | | | |
| เชิงปริมาณ : | | | | | | | | | | | | | | | | | | | |
| - ผู้เข้ารับบริการมีความพึงพอใจร้อยละ 85 | | | | | | | | | | | | | | | | | | | |
| เชิงคุณภาพ : | | | | | | | | | | | | | | | | | | | |
| - ความพึงพอใจของผู้รับบริการวิชาการและวิชาชีพ ต่อประโยชน์จากบริการ ร้อยละ 80 | | | | | | | | | | | | | | | | | | | |
| เชิงเวลา : | | | | | | | | | | | | | | | | | | | |
| - โครงการบริการวิชาการที่ส่งเสริมศักยภาพในการแข่งขันของประเทศในเวลา ร้อยละ 9 | | | | | | | | | | | | | | | | | | | |
| - ต้นทุน / ค่าใช้จ่ายการผลิตตามงบประมาณที่ได้รับจัดสรร 1,200,000 บาท | | | | | | | | | | | | | | | | | | | |
| กลยุทธ์ / ภารกิจ/โครงการ | โครงการ/กิจกรรม | เป้าหมาย | งบประมาณ | | ระยะเวลาดำเนินงาน | | | | | | | | ผู้รับผิดชอบ | หมายเหตุ | | | | | |
| | | | ปริมาณ | คุณภาพ เวลา | ต้นทุน | เงินรายได้ | เงินต้น | เงินรายได้ | ปี 2556 (ระบุ) | ปี 2557 | กค | คส | | | กช | คช | | | |
| งบเงินอุดหนุน | | | | | | | | | | | | | | | | | | | |
| กลยุทธ์ 3.1.1 | 1 | โครงการบริการวิชาการเพื่อพัฒนาอาชีพเดิมและสร้างอาชีพใหม่ของชุมชนจังหวัดอ่างทอง | 1 โครงการ | | 300,000 | | | | | | | | | | | | | กลุ่มวิชาการ | |
| กลยุทธ์ 3.1.1.1 | A | | | | | | | | | | | | | | | | | | |
| กลยุทธ์ 3.1.3 | 2 | โครงการอบรมบริการวิชาการสู่ธุรกิจ | 40 คน | | | 250,000 | | | | | | | | | | | | กลุ่มวิชาการ | |
| กลยุทธ์ 3.1.3.1 | A | | | | | | | | | | | | | | | | | | |
| กลยุทธ์ 3.1.1 | 3 | โครงการถ่ายทอดเทคโนโลยีเพื่อยกระดับคุณภาพสินค้าหนึ่งตำบลหนึ่งผลิตภัณฑ์ของผู้ประกอบการจังหวัดอุตรดิตถ์ | 60 คน | | | 300,000 | | | | | | | | | | | | กลุ่มวิชาการ | |
| กลยุทธ์ 3.1.1.1 | A | | | | | | | | | | | | | | | | | | |
| กลยุทธ์ 3.1.1 | 4 | โครงการยกระดับคุณภาพสินค้าหนึ่งตำบลหนึ่งผลิตภัณฑ์ (OTOP) ภายใต้โครงการบูรณาการความร่วมมือเพื่อพัฒนาคุณภาพชีวิตชุมชน ตามแนวทางปรัชญาเศรษฐกิจพอเพียง | 65 คน | | | 350,000 | | | | | | | | | | | | กลุ่มวิชาการ | |
| กลยุทธ์ 3.1.1.1 | A | | | | | | | | | | | | | | | | | | |

เห็นชอบให้ดำเนินการดังนี้

- อนุมัติให้ส่งโครงการตามรายชื่อแผนปฏิบัติการที่กำหนด
- ผลผลิต : ผลงานวิจัยเพื่อถ่ายทอดเทคโนโลยี โครงการที่ 1, 2, 4 ให้ทำเป็นแผนงาน มี 3 โครงการย่อย ส่วนโครงการที่ 3 ให้เป็นโครงการพัฒนาบุคลากร
- การส่งข้อเสนอโครงการวิจัย ขอให้มีส่วนผู้ทรงคุณวุฒิพิจารณาางานก่อนส่ง วช. เพื่อให้ร้อยละของข้อเสนอโครงการของมหาวิทยาลัย ที่ไม่ผ่านการพิจารณาลดลง

| แผนปฏิบัติการประจำปีงบประมาณ พ.ศ.2557 | | | | | | | | | | | | | | | | | | | |
|--|-----------------|--|-----------|-------------|-------------------|------------|---------|------------|----------------|---------|----|----|--------------|----------|----|----|--|------------|--|
| สถาบันวิจัยและพัฒนา | | | | | | | | | | | | | | | | | | | |
| ผลผลิต : ผู้สำเร็จการศึกษาด้านวิทยาศาสตร์และเทคโนโลยี | | | | | | | | | | | | | | | | | | | |
| ตัวชี้วัดระดับผลลัพธ์ | | | | | | | | | | | | | | | | | | | |
| ตัวชี้วัดระดับผลผลิต | | | | | | | | | | | | | | | | | | | |
| เชิงปริมาณ : | | | | | | | | | | | | | | | | | | | |
| - ผู้สำเร็จการศึกษาด้านวิทยาศาสตร์และเทคโนโลยี ร้อยละ 72 | | | | | | | | | | | | | | | | | | | |
| เชิงคุณภาพ : | | | | | | | | | | | | | | | | | | | |
| - ความพึงพอใจ ของนายจ้างที่มีต่อผู้สำเร็จการศึกษาร้อยละ 80 | | | | | | | | | | | | | | | | | | | |
| เชิงเวลา : | | | | | | | | | | | | | | | | | | | |
| - ผู้สำเร็จการศึกษาด้านวิทยาศาสตร์และเทคโนโลยีในระยะเวลา ร้อยละ 77 | | | | | | | | | | | | | | | | | | | |
| - ต้นทุน / ค่าใช้จ่ายการผลิตตามงบประมาณที่ได้รับจัดสรร 3,150,000 บาท | | | | | | | | | | | | | | | | | | | |
| กลยุทธ์ / ภารกิจ/โครงการ | โครงการ/กิจกรรม | เป้าหมาย | งบประมาณ | | ระยะเวลาดำเนินงาน | | | | | | | | ผู้รับผิดชอบ | หมายเหตุ | | | | | |
| | | | ปริมาณ | คุณภาพ เวลา | ต้นทุน | เงินรายได้ | เงินต้น | เงินรายได้ | ปี 2556 (ระบุ) | ปี 2557 | กค | คส | | | กช | คช | | | |
| งบเงินอุดหนุน | | | | | | | | | | | | | | | | | | | |
| กลยุทธ์ 1.1.1 | 1 | โครงการพัฒนาศักยภาพบุคลากรด้านเทคนิคและช่างเทคนิคสายงานช่างเชื่อมและช่างเชื่อมอุตสาหกรรม | 15 คน | | | 2,800,000 | | | | | | | | | | | | สวท. | |
| กลยุทธ์ 1.1.1.1 | A | | | | | | | | | | | | | | | | | | |
| กลยุทธ์ 1.1.1 | 2 | โครงการฝึกอบรมช่างเทคนิคช่างเชื่อม | 1 โครงการ | | | 70,000 | | | | | | | | | | | | ศูนย์วิจัย | |
| กลยุทธ์ 1.1.1.1 | A | | | | | | | | | | | | | | | | | | |
| กลยุทธ์ 1.1.2 | 3 | โครงการพัฒนาศักยภาพช่างเทคนิคช่างเชื่อม และช่างเทคนิคสายงานช่างเชื่อม | 30 คน | | | 300,000 | | | | | | | | | | | | ศูนย์วิจัย | |
| กลยุทธ์ 1.1.2.1 | A | | | | | | | | | | | | | | | | | | |
| กลยุทธ์ 1.1.2 | 4 | โครงการพัฒนาศักยภาพช่างเทคนิคช่างเชื่อม และช่างเทคนิคสายงานช่างเชื่อม | 50 คน | | | 550,000 | | | | | | | | | | | | ศูนย์วิจัย | |
| กลยุทธ์ 1.1.2.1 | A | | | | | | | | | | | | | | | | | | |
| กลยุทธ์ 1.1.2 | 5 | โครงการพัฒนาศักยภาพช่างเทคนิคช่างเชื่อม และช่างเทคนิคสายงานช่างเชื่อม | 100 คน | | | 1,500,000 | | | | | | | | | | | | ศูนย์วิจัย | |
| กลยุทธ์ 1.1.2.1 | A | | | | | | | | | | | | | | | | | | |
| กลยุทธ์ 1.1.4 | 6 | โครงการ ฝึกอบรมช่างเทคนิคช่างเชื่อมและช่างเทคนิคสายงานช่างเชื่อม | 1 โครงการ | | | 380,000 | | | | | | | | | | | | ศูนย์วิจัย | |
| กลยุทธ์ 1.1.4.1 | A | | | | | | | | | | | | | | | | | | |
| รวมงบอุดหนุน | | | | | | | | | | | | | | | | | | | |
| - งบอุดหนุนจากกลยุทธ์ 1.1.1.1 โครงการพัฒนาศักยภาพบุคลากรด้านเทคนิคและช่างเทคนิคสายงานช่างเชื่อมและช่างเชื่อมอุตสาหกรรม | | | | | | | | | | | | | | | | | | | |
| - งบอุดหนุน 1 โครงการฝึกอบรมช่างเทคนิคช่างเชื่อม 1 โครงการ | | | | | | | | | | | | | | | | | | | |

เรื่องที่ประชุม

ที่ประชุม/มติ

แผนปฏิบัติการประจำปีงบประมาณ พ.ศ.2557
สถาบันวิจัยและพัฒนา

ผลผลิต : ผลงานวิจัยเพื่อถ่ายทอดเทคโนโลยี

ตัวชี้วัดระดับผลผลิต : ตัวชี้วัดระดับผลผลิต

เชิงปริมาณ :

- จำนวนงานวิจัย/ผลงานสร้างสรรค์ที่ตีพิมพ์ในวารสารในระดับชาติหรือนานาชาติ 18 เรื่อง
- จำนวนโครงการวิจัย 18 โครงการ

เชิงคุณภาพ :

- จำนวนผลงานวิจัย/นวัตกรรม ที่นำไปใช้ประโยชน์ในเชิงพาณิชย์/ประโยชน์ต่อสังคม ชุมชน 18 เรื่อง
- จำนวนโครงการวิจัยเป็นไปตามมาตรฐานที่กำหนด 18 โครงการ

เชิงเวลา :

- จำนวนผลงานวิจัย/นวัตกรรม ที่นำไปใช้ประโยชน์ภายในระยะเวลา 1 ปี ร้อยละ 54
- โครงการวิจัยที่แล้วเสร็จภายในระยะเวลาที่กำหนด ร้อยละ 75

เชิงต้นทุน :

- ค่าใช้จ่ายการวิจัยตามงบประมาณที่ได้รับจัดสรร 2,600,000 บาท

| กลยุทธ์ / กลวิธี / มาตรการ | โครงการ/กิจกรรม | เป้าหมาย | | | งบประมาณ | | ระยะเวลาดำเนินงาน | | | | | | | | | | | | ผู้รับผิดชอบ | หมายเหตุ |
|--|--|----------|------------|------|----------|------------|-------------------|---------|-----|-----|---------|-----|------|-----|------|-----|-----|------|--------------|------------|
| | | ปริมาณ | คุณภาพ | เวลา | ต้นทุน | แผ่นดิน | เงินรายได้ | ปี 2556 | | | ปี 2557 | | | | | | | | | |
| | | | | | แผ่นดิน | เงินรายได้ | อื่น ๆ (ระบุ) | ต.ค | พ.ย | ธ.ค | ม.ค | ก.พ | เม.ย | พ.ค | มิ.ย | ก.ค | ส.ค | ก.ย. | | |
| งบเงินอุดหนุน | | | | | | | | | | | | | | | | | | | | |
| กลยุทธ์ที่ 5.1.1 | 1 โครงการที่บูรณาการกับภาควิชาเกษตรพอเพียง | 1 | 100 คน | | | 0 | 800,000 | | | | | | | | | | | | | กลุ่มวิจัย |
| กลวิธี/มาตรการที่ 5.1.1.1 | | A | | | | | | | | | | | | | | | | | | |
| กลยุทธ์ที่ 5.1.1 | 2 โครงการวิจัยสิ่งสูง | 2 | 50 คน | | | | 300,000 | | | | | | | | | | | | | กลุ่มวิจัย |
| กลวิธี/มาตรการที่ 5.1.1.1 | | A | | | | | | | | | | | | | | | | | | |
| กลยุทธ์ที่ 5.1.1 | 3 โครงการอบรมเชิงปฏิบัติการแก่ผู้ประกอบการวิสาหกิจ และบริหารจัดการ | 3 | 40 คน | | | | 300,000 | | | | | | | | | | | | | กลุ่มวิจัย |
| กลวิธี/มาตรการที่ 5.1.1.1 | | A | | | | | | | | | | | | | | | | | | |
| กลยุทธ์ที่ 5.1.1 | 4 โครงการพัฒนาบัณฑิตยสิ่ง | 4 | 10 คน | | | | 200,000 | | | | | | | | | | | | | กลุ่มวิจัย |
| กลวิธี/มาตรการที่ 5.1.1.2 | | A | | | | | | | | | | | | | | | | | | |
| กลยุทธ์ที่ 5.1.2 | 5 โครงการถ่ายทอดเทคโนโลยีจากผลงานวิจัยเพื่อใช้ประโยชน์เชิงพาณิชย์ | 5 | 50 คน | | | | 300,000 | | | | | | | | | | | | | กลุ่มวิจัย |
| กลวิธี/มาตรการที่ 5.1.2.2 | | A | | | | | | | | | | | | | | | | | | |
| กลยุทธ์ที่ 5.1.2 | 6 โครงการจัดทำเอกสารและจัดนิทรรศการวิจัยและ | 6 | 1,000 แห่ง | | | | 300,000 | | | | | | | | | | | | | กลุ่มวิจัย |
| กลวิธี/มาตรการที่ 5.1.2.2 | | A | | | | | | | | | | | | | | | | | | |
| หมายเหตุ | | | | | | | | | | | | | | | | | | | | |
| - โปรดศึกษาแนวทางกลวิธี/มาตรการที่ตรงกับวัตถุประสงค์ของโครงการ/กิจกรรมราชการเท่านั้น | | | | | | | | | | | | | | | | | | | | |
| - ในแต่ละ 1 โครงการ/กิจกรรมราชการ เป็นไปให้เพียงแค่ว่า 1 กลวิธี/มาตรการ เท่านั้น | | | | | | | | | | | | | | | | | | | | |

แผนปฏิบัติการประจำปีงบประมาณ พ.ศ.2557

สถาบันวิจัยและพัฒนา

ผลผลิต : ผลงานวิจัยเพื่อสร้างความรู้

ตัวชี้วัดระดับผลผลิต

ตัวชี้วัดระดับผลผลิต

เชิงปริมาณ :

เชิงปริมาณ :

- จำนวนงานวิจัย/ผลงานสร้างสรรค์ที่ตีพิมพ์ในวารสารในระดับชาติหรือนานาชาติ 7 เรื่อง

- จำนวนโครงการวิจัย 7 โครงการ

เชิงคุณภาพ :

เชิงคุณภาพ :

- จำนวนผลงานวิจัย/นวัตกรรม ที่นำไปใช้ประโยชน์ในเชิงพาณิชย์/ประโยชน์ต่อสังคม ชุมชน 7 เรื่อง

- จำนวนโครงการวิจัยเป็นไปตามมาตรฐานที่กำหนด 7 โครงการ

เชิงเวลา :

เชิงเวลา :

- จำนวนผลงานวิจัย/นวัตกรรม ที่นำไปใช้ประโยชน์ภายในระยะเวลา 1 ปี ร้อยละ 54

- โครงการวิจัยที่แล้วเสร็จภายในระยะเวลาที่กำหนด ร้อยละ #

เชิงต้นทุน :

- ค่าใช้จ่ายการวิจัยตามงบประมาณที่ได้รับจัดสรร 1,500,000 บาท

| กลยุทธ์ / กลวิธี / มาตรการ | โครงการ/กิจกรรม | เป้าหมาย | | | งบประมาณ | | ระยะเวลาดำเนินงาน | | | | | | | | | | | | ผู้รับผิดชอบ | หมายเหตุ |
|--|---|----------|---------|------|--|------------|-------------------|---------|-----|-----|---------|-----|------|-----|------|-----|-----|------|--------------|------------|
| | | ปริมาณ | คุณภาพ | เวลา | ต้นทุน | แผ่นดิน | เงินรายได้ | ปี 2556 | | | ปี 2557 | | | | | | | | | |
| | | | | | แผ่นดิน <th>เงินรายได้</th> <td>อื่น ๆ (ระบุ)</td> <td>ต.ค</td> <td>พ.ย</td> <td>ธ.ค</td> <td>ม.ค</td> <td>ก.พ</td> <td>เม.ย</td> <td>พ.ค</td> <td>มิ.ย</td> <td>ก.ค</td> <td>ส.ค</td> <td>ก.ย.</td> <td></td> <td></td> | เงินรายได้ | อื่น ๆ (ระบุ) | ต.ค | พ.ย | ธ.ค | ม.ค | ก.พ | เม.ย | พ.ค | มิ.ย | ก.ค | ส.ค | ก.ย. | | |
| งบเงินอุดหนุน | | | | | | | | | | | | | | | | | | | | |
| กลยุทธ์ที่ 5.1.2 | 1 โครงการวิจัยสถานะ | 1 | โครงการ | | | 1,200,000 | | | | | | | | | | | | | | กลุ่มวิจัย |
| กลวิธี/มาตรการที่ 5.1.2.1 | | A | | | | | | | | | | | | | | | | | | |
| กลยุทธ์ที่ 5.1.3 | 2 โครงการพัฒนาระบบประกันคุณภาพงานวิจัยและ | 2 | 35 คน | | | 300,000 | | | | | | | | | | | | | | กลุ่มวิจัย |
| กลวิธี/มาตรการที่ 5.1.3.2 | | A | | | | | | | | | | | | | | | | | | |
| หมายเหตุ | | | | | | | | | | | | | | | | | | | | |
| - โปรดศึกษาแนวทางกลวิธี/มาตรการที่ตรงกับวัตถุประสงค์ของโครงการ/กิจกรรมราชการเท่านั้น | | | | | | | | | | | | | | | | | | | | |
| - ในแต่ละ 1 โครงการ/กิจกรรมราชการ เป็นไปให้เพียงแค่ว่า 1 กลวิธี/มาตรการ เท่านั้น | | | | | | | | | | | | | | | | | | | | |

เรื่องที่ประชุม **ที่ประชุม/มติ**

ระเบียบวาระที่ 5 เรื่องเสนอเพื่อทราบ

5.1 รายงานผลการปฏิบัติงานตามแผนปฏิบัติการประจำปีงบประมาณ พ.ศ. ๒๕๕๖ (ไตรมาสที่ 1 และ 2) ผ่านที่ 55.21 ไม่ผ่านที่ 44.7 แต่ยังไม่ผ่านค่าเฉลี่ยกลางระดับประเทศ

- รับทราบ

รายงานผลการปฏิบัติงานตามแผนปฏิบัติการประจำปีงบประมาณ พ.ศ. 2556 (ไตรมาสที่ 1 และ 2)

| | ไตรมาสที่ 1 | ไตรมาสที่ 2 |
|--|------------------------|------------------------|
| โครงการตามแผนปฏิบัติการ จำนวน | 1 โครงการ 1 กิจกรรม | 3 โครงการ 1 กิจกรรม |
| โครงการที่ดำเนินการแล้วเสร็จ จำนวน | 2 โครงการ 1 กิจกรรม | 2 โครงการ 1 กิจกรรม |
| ประกอบด้วย 1.โครงการดำเนินการแล้วเสร็จ จำนวน | 2 โครงการ 1 กิจกรรม | 2 โครงการ 1 กิจกรรม |
| 2.โครงการกำลังดำเนินการ จำนวน | 1 โครงการ | 1 โครงการ |

รายงานผลการปฏิบัติงานตามแผนปฏิบัติการประจำปีงบประมาณ พ.ศ.2556

| | | ไตรมาสที่ 1 (ตุลาคม - ธันวาคม 2555) | ไตรมาสที่ 2 (มกราคม - มีนาคม 2556) | | | | | |
|---|---|-------------------------------------|------------------------------------|---|---------|---|--------------------------|---------------|
| สถาบันวิจัยและพัฒนา | | | | | | | | |
| ที่ | โครงการ | ผลลัพธ์ | | | | ค่าใช้จ่ายการ ผลิตตาม ประมาณที่ได้รับ จัดสรร (บาท) | ระยะเวลา การดำเนินงาน | |
| | | จำนวน ผู้รับบริการ (คน/ปี) | | ตัวชี้วัด ความพึงพอใจของ ผู้เข้าร่วมโครงการ (ร้อยละ) | | | | |
| | | ผ่าน | ไม่ผ่าน | ผ่าน | ไม่ผ่าน | | | |
| ตัวชี้วัด | | | | | | ผ่าน | ไม่ผ่าน | |
| ผลผลิต : ผู้สำเร็จการศึกษาด้านวิทยาศาสตร์และเทคโนโลยี | | | | | | | | |
| 1 | โครงการจัดการสารวิชาการและวิจัย การพรรณน | 30 ผลงาน | | 80 | | 300,000 | ค.ศ.55-ก.บ.56 | |
| 2 | โครงการการศึกษาวิชาการวิจัย สืบค้นและตีพิมพ์ในหน่วยงานภายนอก | 1,000 คน | | 85 | | 500,000 | | |
| | - กิจกรรมที่ 1 การศึกษาวิชาการวิจัย และตีพิมพ์ในนิตยสาร | | 200 คน | 85.60 | 39,000 | 17,622 | ค.ศ.-ก.บ. 55 | |
| | - เกณฑ์โดยเฉลี่ยกิจกรรมของฝ่าย ประจำปี 2555 | | | | | | | |
| | - กิจกรรมที่ 2 งานตีพิมพ์นิตยสาร ประจำปี 2556 | | 400 คน | 86.60 | 150,000 | 27,650 | ก.ท.-56 | |
| | - กิจกรรมที่ 3 งานเผยแพร่วิทยาคณะวิทยาศาสตร์และเทคโนโลยี ประจำปี 2556 | | | | 80,000 | | ค.ศ.-56 | |
| | - กิจกรรมที่ 4 การนำผลงานงานวิจัยเผยแพร่ที่ 2556 (Thailand Research Expo 2013) | | | | 231,000 | | ค.ศ.-56 | |
| 3 | โครงการการสร้างเครือข่ายวิจัยและบริการวิชาการ มหาวิทยาลัยเทคโนโลยีราชมงคลพระนคร | 80 คน | | 80 | | 380,000 | ค.ศ.55-ก.บ.56 | |
| 4 | โครงการการประเมินวิชาการมหาวิทยาลัยเทคโนโลยีราชมงคลพระนคร | 100 คน | | 80 | | 1,500,000 | ค.ศ.55-ก.บ.56 | |
| | ครั้งที่ ๑ และการประเมินวิชาการนานาชาติ ครั้งที่ ๔ | 30 ผลงาน | | | | | | |
| 5 | โครงการสนับสนุนเป็นผู้นำโครงการด้านวิจัยบริการวิชาการ | 50 คน | 55 คน | 86 | 92.36 | 100,000 | 99,600 | ม.ค.-มิ.ค. 56 |
| 6 | โครงการที่ปรึกษาคุณภาพนิสิต มหาวิทยาลัยเทคโนโลยีราชมงคลพระนคร | 100 คน | | 80 | | 500,000 | ก.ท.-มิ.ค. 56 | |
| 7 | โครงการวิจัยสัญญา | 30 คน | 181 คน | 85 | 90.76 | 250,000 | 206,250 | ม.ค.-56 |
| 8 | โครงการ การบริการวิชาการสัญญา | 40 คน | 68 คน | 85 | 86.90 | 235,000 | 192,320 | ม.ค.-56 |
| 9 | โครงการอบรมเกี่ยวกับงานศึกษาวิจัยและบริการวิชาการ | 44 คน | 44 คน | 80 | 87.20 | 236,360 | 209,870 | ก.ท.-ธ.ค. 55 |
| 10 | โครงการส่งเสริมและสนับสนุนกิจกรรมเพื่อคนรุ่นใหม่ ประจำปีงบประมาณ พ.ศ.2556 | 160 คน | | 80 | | 1,000,000 | | |
| | | 100 | | | | | | |
| 11 | โครงการจัดทำเอกสารและจัดนิทรรศการผลงานวิจัยและบริการวิชาการ | 1,000 คน | | 80 | | 250,000 | | |

| ที่ | โครงการ | จำนวน ผู้รับบริการ (โครงการ /คน/ปี) | ผลลัพธ์ | | | | | | ค่าใช้จ่ายการ ผลิตตาม ประมาณที่ได้รับ จัดสรร (บาท) | ระยะเวลา การดำเนินงาน | | | |
|-----------------------------------|--|--|----------------|---------|----------------|---------|----------------|---------|---|--------------------------|----------------|----------------|--------------------|
| | | | ตัวชี้วัดที่ 1 | | ตัวชี้วัดที่ 2 | | ตัวชี้วัดที่ 3 | | | | ตัวชี้วัดที่ 4 | | |
| | | | ผ่าน | ไม่ผ่าน | ผ่าน | ไม่ผ่าน | ผ่าน | ไม่ผ่าน | | | ผ่าน | ไม่ผ่าน | |
| ผลผลิต : ผลงานการให้บริการวิชาการ | | | | | | | | | | | | | |
| 1 | โครงการถ่ายทอดเทคโนโลยีการบริการวิชาการด้านวิทยาศาสตร์และเทคโนโลยีแก่ชุมชนและภาคเอกชน | 80 คน | 85 | 79 | | 8 | | 1 | 86 | 93 | 276,300 | ม.ค.-มิ.ค. 56 | ผู้บริหารดำเนินการ |
| 2 | โครงการการให้บริการวิชาการด้านวิทยาศาสตร์และเทคโนโลยีแก่ชุมชนและภาคเอกชน | 85 คน | 85 | 79 | | 8 | | 1 | 86 | 93 | 325,000 | เม.ย.-มิ.ค. 56 | |
| 3 | โครงการการถ่ายทอดเทคโนโลยีการบริการวิชาการด้านวิทยาศาสตร์และเทคโนโลยีแก่ชุมชนและภาคเอกชน | 80 คน | 85 | 79 | | 8 | | 1 | 86 | 93 | 300,000 | ก.ท.-ก.ย. 56 | |

เรื่องที่ประชุม ที่ประชุม/มติ

| ที่ | โครงการ | ผลผลิต | | | | | | ค่าใช้จ่าย | | ระยะเวลา | |
|---|---|--------------|------------------------------|-------------------------|------------------------------|-------------------------|------------------------------|----------------------------|----|-----------------|----|
| | | โครงการวิจัย | | โครงการวิจัยที่สนับสนุน | | โครงการวิจัยที่ส่งเสริม | | ผลผลิตตามงบประมาณที่ได้รับ | | การดำเนินงาน | |
| | | จำนวนโครงการ | ตามมาตรฐานที่กำหนด (โครงการ) | จำนวนโครงการ | ตามมาตรฐานที่กำหนด (โครงการ) | จำนวนโครงการ | ตามมาตรฐานที่กำหนด (โครงการ) | แผน | ผล | แผน | ผล |
| ตัวชี้วัด | | 6 | 6 | 6 | 6 | 70 | 1,093,600 | - | | | |
| ผลผลิต : ผลงานวิจัยที่ถ่ายทอดเทคโนโลยี | | | | | | | | | | | |
| 1 | การพัฒนาผลิตภัณฑ์อาหารจากส่วนผสมใช้และส่วนประกอบจากลูกของต้นและผลของทุเรียนพันธุ์บ้านนาอินทรีศรีนครินทร์ เพื่อประโยชน์ทางโภชนาการ | 1 | 1 | 1 | 1 | 70 | 371,800 | | | ต.ค. 55-ก.ย. 56 | |
| 2 | การพัฒนาผลิตภัณฑ์เครื่องดื่มจากเปลือกทุเรียนเพื่อสร้างมูลค่าเพิ่มผลิตภัณฑ์ทางการเกษตร โครงการใหม่ | 1 | 1 | 1 | 1 | 70 | 291,800 | | | ต.ค. 55-ก.ย. 56 | |
| 3 | โครงการวิจัยการประเมินคุณภาพผลงานวิจัยของมหาวิทยาลัยเทคโนโลยีราชมงคลพระนคร ประจำปีงบประมาณ พ.ศ. 2552 - 2554 | 1 | 1 | 1 | 1 | 70 | 50,000 | | | ต.ค. 55-ก.ย. 56 | |
| 4 | โครงการวิจัยกลยุทธ์การพัฒนากิจการบริการจัดการตลาดร้อยยาอาเซียน | 1 | 1 | 1 | 1 | 70 | 70,000 | | | ต.ค. 55-ก.ย. 56 | |
| 5 | โครงการวิจัยการสร้างอุปกรณ์ตรวจจับแรงสั่นไหวที่ช่วยป้องกันการแตกร้าวของดินในเขื่อน | 1 | 1 | 1 | 1 | 70 | 40,000 | | | ต.ค. 55-ก.ย. 56 | |
| 6 | โครงการวิจัยการสร้างมูลค่าเพิ่มจากผลพลอยของทุเรียนอินทรีศรีนครินทร์เพื่อประโยชน์ทางโภชนาการ | 1 | 1 | 1 | 1 | 70 | 270,000 | | | ต.ค. 55-ก.ย. 56 | |

| ที่ | โครงการ | ผลผลิต | | | | | | ค่าใช้จ่าย | | ระยะเวลา | |
|---|---|--------------|------------------------------|-------------------------|------------------------------|-------------------------|------------------------------|----------------------------|----|--------------|-----------------|
| | | โครงการวิจัย | | โครงการวิจัยที่สนับสนุน | | โครงการวิจัยที่ส่งเสริม | | ผลผลิตตามงบประมาณที่ได้รับ | | การดำเนินงาน | |
| | | จำนวนโครงการ | ตามมาตรฐานที่กำหนด (โครงการ) | จำนวนโครงการ | ตามมาตรฐานที่กำหนด (โครงการ) | จำนวนโครงการ | ตามมาตรฐานที่กำหนด (โครงการ) | แผน | ผล | แผน | ผล |
| ตัวชี้วัด | | 1 | 1 | 1 | 1 | 70 | 500,000 | 500,000 | | | |
| ผลผลิต : ผลงานวิจัยเพื่อสร้างความรู้ | | | | | | | | | | | |
| 1 | โครงการวิจัยด้าน... | 1 | 1 | 1 | 1 | 70 | 500,000 | 500,000 | | | ต.ค. 55-ก.ย. 56 |
| 2 | โครงการระบบบริหารงานบริการวิชาการ มหาวิทยาลัยเทคโนโลยีราชมงคลพระนคร | 1 | 1 | 1 | 1 | 70 | 50,000 | | | | ต.ค. 55-ก.ย. 56 |

5.2 วารสารวิชาการและวิจัย มทร.พระนคร ได้รับการจัดระดับคุณภาพตามเกณฑ์ของ สกว.
วารสารวิชาการและวิจัย มทร.พระนคร ได้รับการจัดระดับคุณภาพตามเกณฑ์ของ สกว.
 ด้วย คณะกรรมการประเมินคุณภาพวารสารวิชาการที่ตีพิมพ์ในประเทศ สำนักงานกองทุนสนับสนุนการวิจัย (สกว.) ได้ประกาศรายชื่อและระดับเกณฑ์คุณภาพวารสารวิชาการ ด้านวิทยาศาสตร์และเทคโนโลยีและด้านมนุษยศาสตร์และศิลปกรรม เพื่อให้เกิดความชัดเจนเกี่ยวกับคุณภาพวารสารในประเทศและใช้เป็นเกณฑ์อ้างอิงนั้น ซึ่งวารสารวิชาการและวิจัย มทร.พระนคร ได้รับการจัดอยู่ในระดับที่ 2 ของวารสารด้านวิทยาศาสตร์และเทคโนโลยี โดยเกณฑ์การพิจารณาวารสารด้านวิทยาศาสตร์และเทคโนโลยี มี 5 ระดับ ซึ่งวารสารฯ มทร.พระนคร อยู่ในระดับ 2 : วารสารวิชาการที่ตีพิมพ์ในประเทศ มี Journal Impact Factor เฉลี่ยย้อนหลัง 3 ปี (จากฐานข้อมูล TCI ปี 2552-2554) ต่ำกว่า 0.025 แต่ไม่ต่ำกว่า 0.010 และเป็นวารสารเดี่ยวในกลุ่มมหาวิทยาลัยเทคโนโลยีราชมงคล ที่ได้รับการจัดระดับคุณภาพตามเกณฑ์ของ สกว. สามารถศึกษารายละเอียดเพิ่มเติมได้ที่เว็บไซต์ <http://www.journal.rmutp.ac.th> หรือ www.ird.rmutp.ac.th



วารสารวิชาการวิจัย UMS.WS:URS

Volume 1 / Issue 101

ชื่อเรื่อง / ชื่อผู้แต่ง

| | | |
|----|-----------------|------------|
| 1 | การพัฒนาระบบ... | สมชาย ใจดี |
| 2 | การพัฒนาระบบ... | สมชาย ใจดี |
| 3 | การพัฒนาระบบ... | สมชาย ใจดี |
| 4 | การพัฒนาระบบ... | สมชาย ใจดี |
| 5 | การพัฒนาระบบ... | สมชาย ใจดี |
| 6 | การพัฒนาระบบ... | สมชาย ใจดี |
| 7 | การพัฒนาระบบ... | สมชาย ใจดี |
| 8 | การพัฒนาระบบ... | สมชาย ใจดี |
| 9 | การพัฒนาระบบ... | สมชาย ใจดี |
| 10 | การพัฒนาระบบ... | สมชาย ใจดี |

| เรื่องที่ประชุม | | ที่ประชุม/มติ | | | | | | | | | | | | | | | | | | | | | | | | | | | | | | | | | | | | | | | | | | | | | | | | | | | | | | | | | | | | | | | | | | | | | | | | | | | |
|---|------------------------------------|-----------------------|-----------------------------|-----------------|-----------------------------|---------------------|----------------|-----------------------|-----------------------|----------------|------------------------|---|-------------|---|-----------------|----------------|--------------------------|----------------|---------------------------------|-----|------------|----|--------------------------|----|------------|---------------------------------|---------|------------|-----------------|------------|----|------------|---------|-----|----------------------------|-----|------------|----|------------|-----------|-------------------|---|---|---|---------|---|---------------|---|---|---|---------|---|------------------------------------|---|---|---|---------|---|----------------------------------|---|---|---|---|----|---------------------|---|---|---|---------|-----|--|----|----|----|-----------|---------|--|
| <p>5.3 ผลการประเมินข้อเสนอการวิจัย งบประมาณรายจ่าย ประจำปีงบประมาณ พ.ศ. 2557</p> <p>ผลการประเมินข้อเสนอการวิจัย งบประมาณรายจ่าย ประจำปีงบประมาณ พ.ศ. 2557</p> <table border="1"> <thead> <tr> <th rowspan="3">ผลผลิต</th> <th colspan="2">ข้อเสนอการวิจัยที่จัดส่ง</th> <th colspan="4">ผลการพิจารณาข้อเสนอการวิจัย</th> </tr> <tr> <th rowspan="2">จำนวน (โครงการ)</th> <th rowspan="2">งบประมาณ (บาท)</th> <th colspan="2">สนับสนุน</th> <th colspan="2">ไม่สนับสนุน</th> </tr> <tr> <th>จำนวน (โครงการ)</th> <th>งบประมาณ (บาท)</th> <th>จำนวน (โครงการ)</th> <th>งบประมาณ (บาท)</th> </tr> </thead> <tbody> <tr> <td>ผลงานวิจัยเพื่อถ่ายทอดเทคโนโลยี</td> <td>129</td> <td>44,625,496</td> <td>75</td> <td>26,547,100</td> <td>54</td> <td>18,078,396</td> </tr> <tr> <td>ผลงานวิจัยเพื่อสร้างองค์ความรู้</td> <td>63</td> <td>21,132,000</td> <td>31</td> <td>10,715,800</td> <td>32</td> <td>10,417,200</td> </tr> <tr> <td>รวม</td> <td>192</td> <td>65,757,496</td> <td>106</td> <td>37,261,900</td> <td>86</td> <td>28,495,596</td> </tr> </tbody> </table> <p>ทั้งนี้ คุณ เวชยันต์ เสงสุวานิช ได้ชี้แจงถึงสาเหตุของโครงการที่ไม่ผ่านการสนับสนุนเนื่องจาก</p> <ol style="list-style-type: none"> 1) วิธีการเขียนโครงการไม่เป็นไปตามเกณฑ์ โจทย์หัวข้อการวิจัยไม่สมบูรณ์ ใช้ระเบียบวิธีวิจัยไม่ถูกต้องไม่สามารถตอบวัตถุประสงค์ของการวิจัยได้ กรอบความคิดของการวิจัยไม่ดี 2) ลักษณะการเขียนโครงการวิจัยชื่อโครงการเป็นสิ่งประดิษฐ์ ไม่ใช่งานวิจัย 3) การระบุยุทธศาสตร์ไม่ตรงตามแบบฟอร์มที่กำหนด <p>เสนอแนวทางการแก้ไขให้ความสนับสนุนนักวิจัยที่โครงการไม่ผ่านการประเมิน ให้เข้าร่วมการอบรมที่เกี่ยวข้องกับการเสนอหัวข้องานวิจัย หานักวิจัยพี่เลี้ยงเพื่อดูแลนักวิจัยหน้าใหม่ และกำหนดจำนวนนักวิจัยหน้าใหม่ที่เหมาะสมต่อนักวิจัยพี่เลี้ยง 1 คน และควรแต่งตั้งผู้ทรงคุณวุฒิเพื่ออ่านข้อเสนอโครงการก่อนการส่ง วช.</p> | | ผลผลิต | ข้อเสนอการวิจัยที่จัดส่ง | | ผลการพิจารณาข้อเสนอการวิจัย | | | | จำนวน (โครงการ) | งบประมาณ (บาท) | สนับสนุน | | ไม่สนับสนุน | | จำนวน (โครงการ) | งบประมาณ (บาท) | จำนวน (โครงการ) | งบประมาณ (บาท) | ผลงานวิจัยเพื่อถ่ายทอดเทคโนโลยี | 129 | 44,625,496 | 75 | 26,547,100 | 54 | 18,078,396 | ผลงานวิจัยเพื่อสร้างองค์ความรู้ | 63 | 21,132,000 | 31 | 10,715,800 | 32 | 10,417,200 | รวม | 192 | 65,757,496 | 106 | 37,261,900 | 86 | 28,495,596 | - รับทราบ | | | | | | | | | | | | | | | | | | | | | | | | | | | | | | | | | | | | | |
| ผลผลิต | ข้อเสนอการวิจัยที่จัดส่ง | | ผลการพิจารณาข้อเสนอการวิจัย | | | | | | | | | | | | | | | | | | | | | | | | | | | | | | | | | | | | | | | | | | | | | | | | | | | | | | | | | | | | | | | | | | | | | | | | | | |
| | จำนวน (โครงการ) | | งบประมาณ (บาท) | สนับสนุน | | ไม่สนับสนุน | | | | | | | | | | | | | | | | | | | | | | | | | | | | | | | | | | | | | | | | | | | | | | | | | | | | | | | | | | | | | | | | | | | | | | | |
| | | จำนวน (โครงการ) | | งบประมาณ (บาท) | จำนวน (โครงการ) | งบประมาณ (บาท) | | | | | | | | | | | | | | | | | | | | | | | | | | | | | | | | | | | | | | | | | | | | | | | | | | | | | | | | | | | | | | | | | | | | | | | |
| ผลงานวิจัยเพื่อถ่ายทอดเทคโนโลยี | 129 | 44,625,496 | 75 | 26,547,100 | 54 | 18,078,396 | | | | | | | | | | | | | | | | | | | | | | | | | | | | | | | | | | | | | | | | | | | | | | | | | | | | | | | | | | | | | | | | | | | | | | | |
| ผลงานวิจัยเพื่อสร้างองค์ความรู้ | 63 | 21,132,000 | 31 | 10,715,800 | 32 | 10,417,200 | | | | | | | | | | | | | | | | | | | | | | | | | | | | | | | | | | | | | | | | | | | | | | | | | | | | | | | | | | | | | | | | | | | | | | | |
| รวม | 192 | 65,757,496 | 106 | 37,261,900 | 86 | 28,495,596 | | | | | | | | | | | | | | | | | | | | | | | | | | | | | | | | | | | | | | | | | | | | | | | | | | | | | | | | | | | | | | | | | | | | | | | |
| <p>5.4 ผลการประเมินข้อเสนอการวิจัย งบประมาณเงินรายได้ ประจำปีงบประมาณ 2557</p> <p>จำนวนข้อเสนอการวิจัยที่ผ่านการพิจารณาจากคณะกรรมการ งบประมาณเงินรายได้ ประจำปีงบประมาณ พ.ศ. 2557</p> <table border="1"> <thead> <tr> <th rowspan="2">ลำดับที่</th> <th rowspan="2">หน่วยงาน</th> <th rowspan="2">รวมจำนวนโครงการ</th> <th colspan="2">ผลผลิต : ผลงานวิจัย</th> <th rowspan="2">งบประมาณ (บาท)</th> </tr> <tr> <th>เพื่อถ่ายทอดเทคโนโลยี</th> <th>เพื่อสร้างองค์ความรู้</th> </tr> </thead> <tbody> <tr> <td>1</td> <td>คณะครุศาสตร์อุตสาหกรรม</td> <td>3</td> <td>1</td> <td>2</td> <td>60,000</td> </tr> <tr> <td>2</td> <td>คณะเทคโนโลยีคหกรรมศาสตร์</td> <td>14</td> <td>11</td> <td>3</td> <td>195,000</td> </tr> <tr> <td>3</td> <td>คณะเทคโนโลยีสื่อสารมวลชน</td> <td>3</td> <td>-</td> <td>3</td> <td>130,000</td> </tr> <tr> <td>4</td> <td>คณะบริหารธุรกิจ</td> <td>12</td> <td>-</td> <td>12</td> <td>392,500</td> </tr> <tr> <td>5</td> <td>คณะวิทยาศาสตร์และเทคโนโลยี</td> <td>5</td> <td>2</td> <td>3</td> <td>145,000</td> </tr> <tr> <td>6</td> <td>คณะวิศวกรรมศาสตร์</td> <td>2</td> <td>2</td> <td>-</td> <td>263,500</td> </tr> <tr> <td>7</td> <td>คณะศิลปศาสตร์</td> <td>6</td> <td>-</td> <td>6</td> <td>168,000</td> </tr> <tr> <td>8</td> <td>คณะอุตสาหกรรมสิ่งทอและออกแบบแฟชั่น</td> <td>2</td> <td>2</td> <td>-</td> <td>250,000</td> </tr> <tr> <td>9</td> <td>คณะสถาปัตยกรรมศาสตร์และการออกแบบ</td> <td>-</td> <td>-</td> <td>-</td> <td>-</td> </tr> <tr> <td>10</td> <td>สถาบันวิจัยและพัฒนา</td> <td>2</td> <td>2</td> <td>-</td> <td>190,000</td> </tr> <tr> <td colspan="2">รวม</td> <td>49</td> <td>20</td> <td>29</td> <td>1,794,000</td> </tr> </tbody> </table> | | ลำดับที่ | หน่วยงาน | รวมจำนวนโครงการ | ผลผลิต : ผลงานวิจัย | | งบประมาณ (บาท) | เพื่อถ่ายทอดเทคโนโลยี | เพื่อสร้างองค์ความรู้ | 1 | คณะครุศาสตร์อุตสาหกรรม | 3 | 1 | 2 | 60,000 | 2 | คณะเทคโนโลยีคหกรรมศาสตร์ | 14 | 11 | 3 | 195,000 | 3 | คณะเทคโนโลยีสื่อสารมวลชน | 3 | - | 3 | 130,000 | 4 | คณะบริหารธุรกิจ | 12 | - | 12 | 392,500 | 5 | คณะวิทยาศาสตร์และเทคโนโลยี | 5 | 2 | 3 | 145,000 | 6 | คณะวิศวกรรมศาสตร์ | 2 | 2 | - | 263,500 | 7 | คณะศิลปศาสตร์ | 6 | - | 6 | 168,000 | 8 | คณะอุตสาหกรรมสิ่งทอและออกแบบแฟชั่น | 2 | 2 | - | 250,000 | 9 | คณะสถาปัตยกรรมศาสตร์และการออกแบบ | - | - | - | - | 10 | สถาบันวิจัยและพัฒนา | 2 | 2 | - | 190,000 | รวม | | 49 | 20 | 29 | 1,794,000 | รับทราบ | |
| ลำดับที่ | หน่วยงาน | | | | รวมจำนวนโครงการ | ผลผลิต : ผลงานวิจัย | | งบประมาณ (บาท) | | | | | | | | | | | | | | | | | | | | | | | | | | | | | | | | | | | | | | | | | | | | | | | | | | | | | | | | | | | | | | | | | | | | | |
| | | เพื่อถ่ายทอดเทคโนโลยี | เพื่อสร้างองค์ความรู้ | | | | | | | | | | | | | | | | | | | | | | | | | | | | | | | | | | | | | | | | | | | | | | | | | | | | | | | | | | | | | | | | | | | | | | | | | | |
| 1 | คณะครุศาสตร์อุตสาหกรรม | 3 | 1 | 2 | 60,000 | | | | | | | | | | | | | | | | | | | | | | | | | | | | | | | | | | | | | | | | | | | | | | | | | | | | | | | | | | | | | | | | | | | | | | | | |
| 2 | คณะเทคโนโลยีคหกรรมศาสตร์ | 14 | 11 | 3 | 195,000 | | | | | | | | | | | | | | | | | | | | | | | | | | | | | | | | | | | | | | | | | | | | | | | | | | | | | | | | | | | | | | | | | | | | | | | | |
| 3 | คณะเทคโนโลยีสื่อสารมวลชน | 3 | - | 3 | 130,000 | | | | | | | | | | | | | | | | | | | | | | | | | | | | | | | | | | | | | | | | | | | | | | | | | | | | | | | | | | | | | | | | | | | | | | | | |
| 4 | คณะบริหารธุรกิจ | 12 | - | 12 | 392,500 | | | | | | | | | | | | | | | | | | | | | | | | | | | | | | | | | | | | | | | | | | | | | | | | | | | | | | | | | | | | | | | | | | | | | | | | |
| 5 | คณะวิทยาศาสตร์และเทคโนโลยี | 5 | 2 | 3 | 145,000 | | | | | | | | | | | | | | | | | | | | | | | | | | | | | | | | | | | | | | | | | | | | | | | | | | | | | | | | | | | | | | | | | | | | | | | | |
| 6 | คณะวิศวกรรมศาสตร์ | 2 | 2 | - | 263,500 | | | | | | | | | | | | | | | | | | | | | | | | | | | | | | | | | | | | | | | | | | | | | | | | | | | | | | | | | | | | | | | | | | | | | | | | |
| 7 | คณะศิลปศาสตร์ | 6 | - | 6 | 168,000 | | | | | | | | | | | | | | | | | | | | | | | | | | | | | | | | | | | | | | | | | | | | | | | | | | | | | | | | | | | | | | | | | | | | | | | | |
| 8 | คณะอุตสาหกรรมสิ่งทอและออกแบบแฟชั่น | 2 | 2 | - | 250,000 | | | | | | | | | | | | | | | | | | | | | | | | | | | | | | | | | | | | | | | | | | | | | | | | | | | | | | | | | | | | | | | | | | | | | | | | |
| 9 | คณะสถาปัตยกรรมศาสตร์และการออกแบบ | - | - | - | - | | | | | | | | | | | | | | | | | | | | | | | | | | | | | | | | | | | | | | | | | | | | | | | | | | | | | | | | | | | | | | | | | | | | | | | | |
| 10 | สถาบันวิจัยและพัฒนา | 2 | 2 | - | 190,000 | | | | | | | | | | | | | | | | | | | | | | | | | | | | | | | | | | | | | | | | | | | | | | | | | | | | | | | | | | | | | | | | | | | | | | | | |
| รวม | | 49 | 20 | 29 | 1,794,000 | | | | | | | | | | | | | | | | | | | | | | | | | | | | | | | | | | | | | | | | | | | | | | | | | | | | | | | | | | | | | | | | | | | | | | | | |

| เรื่องที่ประชุม | ที่ประชุม/มติ |
|---|----------------|
| <p>5.5 ระเบียบมหาวิทยาลัยเทคโนโลยีราชมงคลพระนคร ว่าด้วยการจัดทำวารสาร</p> <div style="text-align: center;">  <p>ระเบียบมหาวิทยาลัยเทคโนโลยีราชมงคลพระนคร ว่าด้วยการจัดทำวารสารวิชาการและวิจัย พ.ศ.</p> </div> <p>โดยที่เห็นสมควรปรับปรุงหลักเกณฑ์เกี่ยวกับการจัดทำวารสารวิชาการและวิจัย ของมหาวิทยาลัยเทคโนโลยีราชมงคลพระนคร</p> <p>อาศัยอำนาจตามความในมาตรา ๑๗ (๒) แห่งพระราชบัญญัติมหาวิทยาลัยเทคโนโลยีราชมงคล พ.ศ. ๒๕๔๘ สภามหาวิทยาลัยเทคโนโลยีราชมงคลพระนคร ในการประชุมครั้งที่ เมื่อวันที่.....จึงวางระเบียบไว้ดังต่อไปนี้</p> <p>ข้อ ๑ ระเบียบนี้เรียกว่า “ระเบียบมหาวิทยาลัยเทคโนโลยีราชมงคลพระนคร ว่าด้วยการจัดทำวารสารวิชาการและวิจัย พ.ศ.”</p> <p>ข้อ ๒ ระเบียบนี้ให้ใช้บังคับตั้งแต่วันถัดจากวันประกาศเป็นต้นไป</p> <p>ข้อ ๓ ให้ยกเลิก</p> <p>(๑) ระเบียบมหาวิทยาลัยเทคโนโลยีราชมงคลพระนคร ว่าด้วยการจ่ายค่าตอบแทนผู้ทรงคุณวุฒิประจำวารสารวิชาการและวิจัย มหาวิทยาลัยเทคโนโลยีราชมงคลพระนคร พ.ศ. ๒๕๕๐</p> <p>(๒) ระเบียบมหาวิทยาลัยเทคโนโลยีราชมงคลพระนคร ว่าด้วยการจ่ายค่าตอบแทน ผู้ทรงคุณวุฒิประจำวารสารวิชาการและวิจัย มหาวิทยาลัยเทคโนโลยีราชมงคลพระนคร (ฉบับที่ ๒) พ.ศ. ๒๕๕๓</p> <p>ข้อ ๔ ในระเบียบนี้</p> <p>“มหาวิทยาลัย” หมายความว่า มหาวิทยาลัยเทคโนโลยีราชมงคลพระนคร</p> <p>“อธิการบดี” หมายความว่า อธิการบดีมหาวิทยาลัยเทคโนโลยีราชมงคลพระนคร</p> <p>“วารสาร” หมายความว่า วารสารวิชาการและวิจัยของมหาวิทยาลัยเทคโนโลยีราชมงคลพระนคร และวารสารวิชาการและวิจัยของคณะในสังกัด</p> <p>“คณะกรรมการ” หมายความว่า คณะกรรมการดำเนินการจัดทำวารสารวิชาการและวิจัย</p> <p>“ผู้ทรงคุณวุฒิที่ปรึกษา” หมายความว่า ผู้ทรงคุณวุฒิที่ปรึกษาจากภายนอกที่ดำรงตำแหน่งศาสตราจารย์หรือสำเร็จการศึกษาระดับปริญญาเอกในสาขาที่เกี่ยวข้องกับสาขาวิชาการของบทความที่รับตีพิมพ์ ในวารสาร</p> <p>“ผู้ทรงคุณวุฒิผู้ประเมินบทความ” หมายความว่า ผู้ทรงคุณวุฒิที่เชี่ยวชาญในสาขาวิชาการที่ทำการประเมินและมีผลงานวิจัยอย่างต่อเนื่อง</p> <p>“ผู้ทรงคุณวุฒิประจำกองบรรณาธิการ” หมายความว่า ผู้ทรงคุณวุฒิภายในมหาวิทยาลัยเทคโนโลยีราชมงคลพระนคร ที่ทำหน้าที่กลั่นกรอง ตรวจสอบคุณภาพของบทความ รูปแบบของบทความ การใช้ภาษา</p> <p>“บทความ” หมายความว่า บทความวิจัยและบทความวิชาการ ประจำวารสารวิชาการและวิจัย</p> <p>“บทความวิจัย” หมายความว่า ผลงานวิชาการที่ผู้เขียนเรียบเรียงมาจากรายงานผลการวิจัยของตนเอง และได้รับการตีพิมพ์ในวารสาร</p> <p>“บทความวิชาการ” หมายความว่า ผลงานวิชาการที่ผู้เขียนเรียบเรียงหรือแปลขึ้นจากการศึกษาค้นคว้าทางวิชาการ และได้รับการตีพิมพ์ในวารสาร</p> <p>ข้อ ๕ การจัดทำวารสารมีวัตถุประสงค์ ดังต่อไปนี้</p> <p>(๑) เพื่อเผยแพร่บทความวิจัยและบทความวิชาการของคณาจารย์ บุคลากร และนักศึกษา ทั้งภายในและภายนอกมหาวิทยาลัย</p> <p>(๒) เพื่อเป็นสื่อกลางในการแลกเปลี่ยนความคิดเห็นทางวิชาการ</p> <p>(๓) เพื่อส่งเสริมและพัฒนาศักยภาพทางวิชาการของคณาจารย์ บุคลากร และนักศึกษา</p> <p>ข้อ ๖ มาตรฐานของวารสารวิชาการและวิจัย ดังนี้</p> <p>(๑) ต้องมีทั้งบทความวิจัยและบทความวิชาการ</p> | <p>รับทราบ</p> |

| เรื่องที่ประชุม | ที่ประชุม/มติ |
|---|---------------|
| <p>(๒) บทความที่ได้รับการตีพิมพ์ ต้องได้รับการประเมินคุณภาพทางวิชาการอย่างน้อยสองในสามของผู้ทรงคุณวุฒิผู้ประเมินบทความ</p> <p>(๓) บทความที่เสนอเข้ารับการตีพิมพ์ ต้องเป็นบทความที่ไม่เคยตีพิมพ์ในวารสารหรือสิ่งพิมพ์อื่นใดมาก่อน ยกเว้นบทความที่ผ่านการเรียบเรียงใหม่</p> <p>(๔) บทความที่เสนอเข้ารับการตีพิมพ์ ต้องมีบทความย่อทั้งภาษาไทยและภาษาอังกฤษ และจัดรูปแบบการพิมพ์ตามที่กองบรรณาธิการกำหนด</p> <p>(๕) วาระของการออกวารสาร ไม่ต่ำกว่าปีละสองฉบับ</p> <p>(๖) มีการเผยแพร่ไปหน่วยงานต่าง ๆ ของมหาวิทยาลัย สถาบันการศึกษา และหน่วยงานราชการต่าง ๆ ที่เกี่ยวข้อง</p> <p>ข้อ ๗ ในการจัดทำวารสาร ให้ถือการบตีและรองอธิการบดีที่รับผิดชอบด้านวิจัยและบริการวิชาการเป็นที่ปรึกษาคณะกรรมการ และให้อธิการบดีแต่งตั้งคณะกรรมการดำเนินการจัดทำวารสารวิชาการและวิจัยของมหาวิทยาลัย ประกอบด้วย</p> <p>(๑) ผู้อำนวยการสถาบันวิจัยและพัฒนาเป็นประธานกรรมการและบรรณาธิการ</p> <p>(๒) รองผู้อำนวยการสถาบันวิจัยและพัฒนา เป็นรองประธานกรรมการและกองบรรณาธิการ</p> <p>(๓) ผู้ทรงคุณวุฒิประจำกองบรรณาธิการ โดยคำแนะนำของประธานกรรมการและบรรณาธิการ จำนวนไม่เกินสี่คน เป็นกรรมการและกองบรรณาธิการ</p> <p>(๔) กรรมการฝ่ายจัดการและประสานงาน โดยคำแนะนำของประธานกรรมการและบรรณาธิการ จำนวนไม่เกินสามคน โดยให้คนหนึ่งทำหน้าที่เป็นกรรมการและเลขานุการ</p> <p>องค์ประกอบของคณะกรรมการดำเนินการจัดทำวารสารวิชาการและวิจัยของคณะ ให้เป็นไปตามความในวรรคหนึ่ง โดยให้อธิการบดีเป็นผู้แต่งตั้งตามคำแนะนำของคณบดี</p> <p>ข้อ ๘ คณะกรรมการตามข้อ ๗ มีหน้าที่ดังนี้</p> <p>(๑) พิจารณาคัดเลือกบทความ</p> <p>(๒) เสนอรายชื่อ ผู้ทรงคุณวุฒิที่ปรึกษา และผู้ทรงคุณวุฒิผู้ประเมินบทความต่อมหาวิทยาลัย</p> <p>(๓) ให้การเสนอแนะเจ้าของบทความเกี่ยวกับการแก้ไขและพัฒนาบทความ</p> <p>(๔) รวบรวมบทความ จัดพิมพ์และเผยแพร่วารสาร</p> <p>(๕) ดำเนินการอื่นๆ ตามที่ได้รับมอบหมาย</p> <p>ข้อ ๙ การประชุมคณะกรรมการ ให้ประธานกรรมการและบรรณาธิการเป็นประธานในที่ประชุม และต้องมีกรรมการเข้าประชุมไม่น้อยกว่ากึ่งหนึ่งของจำนวนกรรมการทั้งหมด จึงจะถือว่าเป็นองค์ประชุม</p> <p>ในกรณีที่ประธานกรรมการและบรรณาธิการไม่อยู่ในที่ประชุมหรือไม่สามารถปฏิบัติหน้าที่ได้ให้ที่ประชุมเลือกกรรมการคนหนึ่งทำหน้าที่แทน</p> <p>การวินิจฉัยชี้ขาดให้ถือเสียงข้างมาก กรรมการคนหนึ่งให้มีหนึ่งเสียงในการลงคะแนน ถ้าคะแนนเสียงเท่ากัน ให้ประธานในที่ประชุมออกเสียงเพิ่มขึ้นอีกหนึ่งเป็นเสียงชี้ขาด</p> <p>ข้อ ๑๐ คณะกรรมการ ที่ปรึกษา ผู้ทรงคุณวุฒิที่ปรึกษา ผู้ทรงคุณวุฒิผู้ประเมินบทความ ให้ได้รับเบี้ยประชุม หรือค่าตอบแทนตามหลักเกณฑ์และอัตราที่มหาวิทยาลัยกำหนด โดยจัดทำเป็นประกาศ</p> <p>ข้อ ๑๑ ให้อธิการบดีรักษาการตามระเบียบนี้ และมีอำนาจออกประกาศเพื่อปฏิบัติตามระเบียบนี้ กรณีมีปัญหาเกี่ยวกับการปฏิบัติตามระเบียบนี้ ให้อธิการบดีเป็นผู้วินิจฉัยชี้ขาด</p> <p>ประกาศ ณ วันที่</p> <p>นายกสภามหาวิทยาลัยเทคโนโลยีราชมงคลพระนคร</p> <p>คณะกรรมการชุดก่อนกรองให้ข้อเสนอแนะว่าควรมีการแก้ไขประโยคใน ข้อที่ 7 วรรค 2 เพื่อความชัดเจนของระเบียบ เนื่องจากมหาวิทยาลัยมีการจัดทำวารสารในสองระดับ</p> | |

| เรื่องที่ประชุม | | | | ที่ประชุม/มติ | |
|--|--|--|--|---|--|
| 5.6 ผลการดำเนินงาน สถาบันวิจัยและพัฒนา ประจำเดือนธันวาคม 2555 ถึงกุมภาพันธ์ 2556 | | | | | |
| รายงานผลการปฏิบัติงานของสถาบันวิจัยและพัฒนา เดือนธันวาคม ๒๕๕๕ | | | | | |
| ☒ | | | | | |
| วันที่ | กิจกรรม | ผลการดำเนินงาน | ความเชื่อมโยงกับมหาวิทยาลัย | | |
| | | | กลยุทธ์ | กลวิธี/มาตรการ | |
| ๒๘ - ๓๐ พฤศจิกายน ๒๕๕๕ | สถาบันวิจัยและพัฒนา ดำเนินโครงการ การอบรมเพื่อพัฒนาศักยภาพผู้ประกอบการวิสาหกิจขนาดกลางและย่อม (๒) การศึกษาดูงาน โดยศึกษาดูงานวิจัยเชิงพาณิชย์ของภาคที่มุ่งเขาคือ จังหวัดเพชรบูรณ์ซึ่งเป็นสถานที่ท่องเที่ยวที่ปลูกไม้มีถิ่นกำเนิดจากถิ่นที่สวนกรมวิชากรเกษตร เพื่อก่อให้เกิดการแลกเปลี่ยนเรียนรู้ทางวิจัยด้านเทคโนโลยีการผลิตและการเก็บรักษาผลผลิตอันก่อให้เกิดการบูรณาการงานวิจัยร่วมกับในภาค | ผู้เข้าร่วมโครงการ จำนวน ๓๖ คน จาก ๗ องค์กร และบุคลากร <u>วิว</u> | ๓.๓ บริหารจัดการเชิงรุก | ๓.๓.๓ สร้างเครือข่ายฐานข้อมูลระบบสารสนเทศเพื่อการบริหาร | |
| ๒ - ๗ ธันวาคม ๒๕๕๕ | โครงการ การสัมมนาเชิงปฏิบัติการด้านตัวชี้วัดการบริหารวิชาการ ณ ห้องประชุม ชั้น ๒ คณะครุศาสตร์อุตสาหกรรม มหาวิทยาลัยเทคโนโลยีราชมงคลพระนคร จัดทำขึ้นเพื่อให้ทราบรู้เกี่ยวกับการปฏิบัติงานวิจัยและบริหารวิชาการ เรียนรู้ด้านตัวชี้วัดการวิจัยและบริหารวิชาการ แลกเปลี่ยนเรียนรู้ระหว่างผู้บริหารและผู้บริหารวิสาหกิจและบริหารวิชาการ ของหน่วยงานระดับคณะและมหาวิทยาลัย | ผู้เข้าร่วมโครงการ จำนวน ๕๕ คน จาก ๗ องค์กร สำนัก ปคบกับคุณภาพ และบุคลากร <u>วิว</u> | ๓.๓ บริหารจัดการเชิงรุก | ๓.๓.๓ สร้างเครือข่ายฐานข้อมูลระบบสารสนเทศเพื่อการบริหาร | |
| ๑๑ - ๑๓ ธันวาคม ๒๕๕๕ | การฝึกอบรมเชิงปฏิบัติการระบบ TQMS จากศูนย์ดัชนีการอ้างอิงวารสารไทย (TCI) มจร ณ ห้องศูนย์การเรียนรู้ด้วยตนเอง ชั้น ๒ คณะเทคโนโลยีสารสนเทศ โดยมีวัตถุประสงค์เพื่อทำความเข้าใจวิธีการจัดทำวารสารออนไลน์ใน TCI Platform และเรียนรู้วิธีการจัดทำวารสาร ออนไลน์ การติดตั้งระบบ TQMS การนำวารสารเข้าสู่ระบบ การทดสอบระบบ Review Process และการนำวารสารฉบับออนไลน์เข้าสู่ระบบ ถือเป็นการพัฒนาวารสารเข้าสู่ระบบสากลในรูปแบบ Online Journal System (OJS) | ผู้เข้าร่วมโครงการ บุคลากร <u>วิว</u> จำนวน ๒๐ คน | ๒.๒ พัฒนาศักยภาพของบุคลากรทางการศึกษาทุกชั้น | ๒.๒.๒ พัฒนาความก้าวหน้าของบุคลากร | |

| เรื่องที่ประชุม | | | | | ที่ประชุม/มติ |
|----------------------|---|---|---|---|---------------|
| + | | | | | |
| วันที่ | กิจกรรม | ผลการดำเนินงาน | ความเชื่อมโยงกับมหาวิทยาลัย | | |
| | | | กลยุทธ์ | กลวิธี/มาตรการ | |
| ๑๓ - ๑๔ ธันวาคม ๒๕๕๕ | สถาบันวิจัยแสงพัฒนา ร่วมงานจำหน่ายสินค้าราคาถูก "ของขจรูญปีใหม่ ๒๕๕๖" แสงของรัก เกษทว ครึ่งที่ ๒" ระหว่างวันที่ ๑๓ - ๑๔ ธันวาคม ๒๕๕๕ โดยจำหน่ายเสื้อผ้า ของใช้ของผู้บริหารและเจ้าหน้าที่ ผลิตภัณฑ์อาหารจากผู้ประกอบการสมาคม โครงการเสริมสร้างผู้ประกอบการใหม่ สาขาธุรกิจอาหารไทยแสงขนมไทย ในผลิตภัณฑ์ ขึ้นสีไปลา <u>เม็ดขนมปังสีน้ำตาล</u> <u>เค้กชวงนมสด</u> แสงขนมต่างๆ อาทิ <u>วันลูกจวบ</u> <u>บลูเบอร์รี่ชีสพาย</u> <u>ช็อคโกแลตชีสพาย</u> ซึ่งได้รับความสนใจจากผู้เข้าร่วมงานเป็นจำนวนมาก | - | - | - | |
| ๒๔ - ๒๕ ธันวาคม ๒๕๕๕ | โครงการ การพัฒนาอาหารพื้นบ้านจังหวัดเพชรบุรีแบบมีส่วนร่วมเพื่อพัฒนาคุณภาพชีวิต (ปีที่ ๒) ภายใต้โครงการบูรณาการความร่วมมือเพื่อพัฒนาคุณภาพชีวิตชุมชนตามแนวทางปรัชญาเศรษฐกิจพอเพียง โดยมีวัตถุประสงค์เพื่อจัดกิจกรรมการแลกเปลี่ยนเรียนรู้เรื่องการพัฒนาอาหารพื้นบ้านของจังหวัดเพชรบุรี ถ่ายทอดเทคโนโลยีการจัดทำคำรับมาตรฐานของอาหารพื้นบ้านของจังหวัดเพชรบุรี เพื่อเผยแพร่คำรับอาหารพื้นบ้านผ่านสื่อสิ่งพิมพ์ และสื่อออนไลน์ ณ กลุ่มน้ำพริก ผู้สูงอายุบ้านห้วยทรายเหนือ เทศบาลเมืองของอำเภอเมืองเพชรบุรี โดยมีการถ่ายทอดเทคโนโลยีการทำอาหารแสงขนมพื้นบ้าน อาทิ แกงมวงรุม ต้มกะทิสายบัวปลาทู แกงหน่อโพ น้ำพริกกะปิ แกงผักทอง ปลาอินทรีสดเดียว แกงยีเทศลิ้มแกงส้มหน่อไม้คองปูม้า ขนมตาล ขนมโต ข้าวเหนียวหน้าลูกตาล/หน้าปลาแห้ง ข้าวหลาม ขนมกล้วย | ผู้เข้าร่วมโครงการ จำนวน ๗๐ คน | ๓.๑ ให้บริการวิชาการแก่สังคมเพื่อสร้างแสงพัฒนาอาชีพ โดยยึดหลักของเศรษฐกิจพอเพียง | ๓.๑.๑ พัฒนาหลักสูตรระยะสั้น ที่ได้รับการพัฒนาเพื่อส่งเสริมอาชีพเดิม และสร้างอาชีพใหม่ให้แก่ชุมชนบนพื้นฐานของเศรษฐกิจพอเพียง | |
| วันที่ | กิจกรรม | ผลการดำเนินงาน | ความเชื่อมโยงกับมหาวิทยาลัย | | |
| | | | กลยุทธ์ | กลวิธี/มาตรการ | |
| ๘ - ๑๑ มกราคม ๒๕๕๖ | สถาบันวิจัยแสงพัฒนา นำโดย ผู้ช่วยศาสตราจารย์ จุฑามาศ วีระพีชระ ผู้ช่วยอธิการบดีและผู้อำนวยการสถาบันวิจัยแสงพัฒนา <u>ผู้ดำเนินโครงการวิจัยสำเร็จ</u> แสงโครงการบริการวิชาการสู่ธุรกิจ : กิจกรรมที่ ๒ การแลกเปลี่ยนเรียนรู้การบริหารงานวิจัย แสงงานบริการวิชาการกับหน่วยงานภายนอก ณ มหาวิทยาลัยเกษตรศาสตร์ (บางเขน) แสงมหาวิทยาลัยขอนแก่น การดำเนินงานครั้งนี้มีวัตถุประสงค์เพื่อให้ <u>ผู้ปฏิบัติ</u> งานวิจัยแสงงานบริการวิชาการของมหาวิทยาลัยเทคโนโลยีราชมงคลพระนครได้แลกเปลี่ยนเรียนรู้แนวทางการดำเนินงานวิจัยแสงงานบริการวิชาการกับหน่วยงานภายนอกที่เป็นต้นแบบที่ดี | ผู้เข้าร่วมโครงการ จำนวน ๔๐ คน จาก ๕ คณะ และบุคลากร <u>สงวน</u> | ๑.๓ บริหารจัดการเชิงรุก | ๑.๓.๑ สร้างเครือข่ายฐานข้อมูลแสงระบบสารสนเทศเพื่อการบริการ | |
| ๑๘ มกราคม ๒๕๕๕ | มทร.พระนคร มอบรางวัลนักวิจัยดีเด่นและหน่วยงานบริหารงานวิจัยดีเด่น ประจำปี ๒๕๕๖ โดยมีวัตถุประสงค์เพื่อสร้างขวัญและกำลังใจแก่นักวิจัยที่มีศักยภาพในการทำงานวิจัย แสงสร้างแรงกระตุ้นแก่นักวิจัยรุ่นใหม่ ซึ่งรางวัลประกอบด้วย ๑. นักวิจัยดีเด่น สาขาวิทยาศาสตร์ แสงเทคโนโลยี ๒. นักวิจัยดีเด่น สาขาสังคมศาสตร์ ๓. นักวิจัยรุ่นใหม่ดีเด่น สาขาวิทยาศาสตร์ แสงเทคโนโลยี ๔. หน่วยงานบริหารงานวิจัยดีเด่น ซึ่ง ผู้ช่วยศาสตราจารย์ จุฑามาศ วีระพีชระ ผู้ช่วยอธิการบดีและผู้อำนวยการสถาบันวิจัยแสงพัฒนา ได้รับรางวัลนักวิจัยดีเด่น สาขาวิทยาศาสตร์ แสงเทคโนโลยี ระดับดีเด่น โดยเข้ารับเครื่องหมายประกาศเกียรติคุณจาก รองศาสตราจารย์ดวงสุดา เตโชติธรส อธิการบดี มหาวิทยาลัยเทคโนโลยีราชมงคลพระนคร ในงานวันสถาปนามหาวิทยาลัย เมื่อวันที่ศุกร์ที่ ๑๘ มกราคม ๒๕๕๖ ณ อาคารมงคลอาภา คณะบริหารธุรกิจ | นักวิจัยรับรางวัล ๕ ราย หน่วยงานรับรางวัล ๓ หน่วยงาน | ๕.๑ พัฒนางานวิจัย/นวัตกรรม/สิ่งประดิษฐ์เชิงบูรณาการเพื่อประโยชน์เชิงพาณิชย์ที่ได้มาตรฐานเพื่อการแข่งขันในระดับชาติ แสงระดับนานาชาติ | ๕.๑.๔ พัฒนานักวิจัยมืออาชีพ | |

| เรื่องที่ประชุม | | | | ที่ประชุม/มติ | |
|--------------------|---|---|--|---|--|
| วันที่ | กิจกรรม | ผลการดำเนินงาน | ความเชื่อมโยงกับมหาวิทยาลัย | | |
| | | | กลยุทธ์ | กลยุทธ์/มาตรการ | |
| ๘ - ๑๑ มกราคม ๒๕๕๖ | สถาบันวิจัยแสงพัฒนาโฟโต ผู้ช่วยศาสตราจารย์ จุฑามาศ วีระไพฑูริย์ ผู้ช่วยอธิการบดีและผู้ประสานงานการ สถาบันวิจัยแสงพัฒนา <u>ที่เน้นโครงการวิจัยเชิงบูรณาการ</u> โครงการบริการวิชาการสู่ผู้จรร : กิจกรรมที่ ๒ การ แลกเปลี่ยนเรียนรู้การบริหารงานวิจัยและงานบริการ วิชาการกับหน่วยงานภายนอก ณ มหาวิทยาลัย เกษตรศาสตร์ (บางเขน) และมหาวิทยาลัยขอนแก่น การดำเนินงานครั้งนี้มีวัตถุประสงค์เพื่อให้นักวิจัยปฎิบัติ งานวิจัยและงานบริการวิชาการของมหาวิทยาลัย เทคโนโลยีราชมงคลพระนครได้แลกเปลี่ยนเรียนรู้ แนวทางการปฏิบัติงานวิจัยและงานบริการวิชาการกับ หน่วยงานภายนอกที่เป็นต้นแบบที่ดี | ผู้เข้าร่วม โครงการ จำนวน ๕๐ คน จาก ๕ คณะ และ บุคลากร <u>ส่วน</u> | ๑.๓ บริหารจัดการ เชิงรุก | ๑.๓.๑ สร้างเครือข่าย ฐานข้อมูลและระบบ สารสนเทศเพื่อการ บริหาร | |
| ๑๘ มกราคม ๒๕๕๕ | มท.พระนคร มอบรางวัลแก่นักวิจัยดีเด่นและ หน่วยงานบริหารงานวิจัยดีเด่น ประจำปี ๒๕๕๒ โดยมี วัตถุประสงค์เพื่อสร้างขวัญและกำลังใจแก่นักวิจัยที่มี ศักยภาพในการทำงานวิจัยและสร้างแรงกระตุ้นแก่นัก วิจัยรุ่นใหม่ ซึ่งรางวัลประกอบด้วย ๑. นักวิจัยดีเด่นสาขาวิทยาศาสตร์และเทคโนโลยี ๒. นักวิจัยดีเด่นสาขาสังคมศาสตร์ ๓. นักวิจัยรุ่นใหม่ดีเด่นสาขาวิทยาศาสตร์และเทคโนโลยี ๔. หน่วยงานบริหารงานวิจัยดีเด่น ซึ่ง ผู้ช่วยศาสตราจารย์ จุฑามาศ วีระไพฑูริย์ ผู้ช่วยอธิการบดีและผู้ประสานงานสถาบันวิจัยแสงพัฒนา ได้รับรางวัลนักวิจัยดีเด่นสาขาวิทยาศาสตร์และเทคโนโลยี ระดับดีเด่น โดยเข้ารับเครื่องหมายประกาศเกียรติคุณ จาก รองศาสตราจารย์ดวงสุดา เตโชติรส อธิการบดี มหาวิทยาลัยเทคโนโลยีราชมงคลพระนคร ในงานวัน สถาปนามหาวิทยาลัย เมื่อวันที่ศุกร์ที่ ๑๘ มกราคม ๒๕๕๖ ณ อาคารมงคลอาภา คณะบริหารธุรกิจ | นักวิจัยรับ รางวัล ๕ ราย หน่วยงานรับ รางวัล ๓ หน่วยงาน | ๕.๑ พัฒนา งานวิจัย/ นวัตกรรม/ สิ่งประดิษฐ์ เชิงบูรณาการ เพื่อเชื่อมโยงกับเชิง พหุวิชาชีพได้ มาตรฐานเพื่อการ แข่งขันใน ระดับชาติและ ระดับนานาชาติ | ๕.๑.๕ พัฒนานักวิจัย มีอาชีพ | |
| ๘ - ๑๑ มกราคม ๒๕๕๖ | สถาบันวิจัยแสงพัฒนาโฟโต ผู้ช่วยศาสตราจารย์ จุฑามาศ วีระไพฑูริย์ ผู้ช่วยอธิการบดีและผู้ประสานงานการ สถาบันวิจัยแสงพัฒนา <u>ที่เน้นโครงการวิจัยเชิงบูรณาการ</u> โครงการบริการวิชาการสู่ผู้จรร : กิจกรรมที่ ๒ การ แลกเปลี่ยนเรียนรู้การบริหารงานวิจัยและงานบริการ วิชาการกับหน่วยงานภายนอก ณ มหาวิทยาลัย เกษตรศาสตร์ (บางเขน) และมหาวิทยาลัยขอนแก่น การดำเนินงานครั้งนี้มีวัตถุประสงค์เพื่อให้นักวิจัยปฎิบัติ งานวิจัยและงานบริการวิชาการของมหาวิทยาลัย เทคโนโลยีราชมงคลพระนครได้แลกเปลี่ยนเรียนรู้ แนวทางการปฏิบัติงานวิจัยและงานบริการวิชาการกับ หน่วยงานภายนอกที่เป็นต้นแบบที่ดี | ผู้เข้าร่วม โครงการ จำนวน ๕๐ คน จาก ๕ คณะ และ บุคลากร <u>ส่วน</u> | ๑.๓ บริหารจัดการ เชิงรุก | ๑.๓.๑ สร้างเครือข่าย ฐานข้อมูลและระบบ สารสนเทศเพื่อการ บริหาร | |
| ๑๘ มกราคม ๒๕๕๕ | มท.พระนคร มอบรางวัลแก่นักวิจัยดีเด่นและ หน่วยงานบริหารงานวิจัยดีเด่น ประจำปี ๒๕๕๒ โดยมี วัตถุประสงค์เพื่อสร้างขวัญและกำลังใจแก่นักวิจัยที่มี ศักยภาพในการทำงานวิจัยและสร้างแรงกระตุ้นแก่นัก วิจัยรุ่นใหม่ ซึ่งรางวัลประกอบด้วย ๑. นักวิจัยดีเด่นสาขาวิทยาศาสตร์และเทคโนโลยี ๒. นักวิจัยดีเด่นสาขาสังคมศาสตร์ ๓. นักวิจัยรุ่นใหม่ดีเด่นสาขาวิทยาศาสตร์และเทคโนโลยี ๔. หน่วยงานบริหารงานวิจัยดีเด่น ซึ่ง ผู้ช่วยศาสตราจารย์ จุฑามาศ วีระไพฑูริย์ ผู้ช่วยอธิการบดีและผู้ประสานงานสถาบันวิจัยแสงพัฒนา ได้รับรางวัลนักวิจัยดีเด่นสาขาวิทยาศาสตร์และเทคโนโลยี ระดับดีเด่น โดยเข้ารับเครื่องหมายประกาศเกียรติคุณ จาก รองศาสตราจารย์ดวงสุดา เตโชติรส อธิการบดี มหาวิทยาลัยเทคโนโลยีราชมงคลพระนคร ในงานวัน สถาปนามหาวิทยาลัย เมื่อวันที่ศุกร์ที่ ๑๘ มกราคม ๒๕๕๖ ณ อาคารมงคลอาภา คณะบริหารธุรกิจ | นักวิจัยรับ รางวัล ๕ ราย หน่วยงานรับ รางวัล ๓ หน่วยงาน | ๕.๑ พัฒนา งานวิจัย/ นวัตกรรม/ สิ่งประดิษฐ์ เชิงบูรณาการ เพื่อเชื่อมโยงกับเชิง พหุวิชาชีพได้ มาตรฐานเพื่อการ แข่งขันใน ระดับชาติและ ระดับนานาชาติ | ๕.๑.๕ พัฒนานักวิจัย มีอาชีพ | |

| เรื่องที่ประชุม | | | | ที่ประชุม/มติ | |
|---|---|--|---|---|--|
| วันที่ | กิจกรรม | ผลการดำเนินงาน | ความเชื่อมโยงกับมหาวิทยาลัย | | |
| | | | กลยุทธ์ | กลวิธี/มาตรการ | |
| ๒๒ กุมภาพันธ์ - ๓ มีนาคม ๒๕๕๖ | <p>สถาบันวิจัยและพัฒนา และคณบดีเทคโนโลยีฯ ดำเนินโครงการการถ่ายทอดเทคโนโลยีจากผลงานวิจัยเพื่อใช้ประโยชน์เชิงพาณิชย์ โดยมีวัตถุประสงค์เพื่อถ่ายทอดเทคโนโลยีจากผลงานวิจัยของมหาวิทยาลัยสู่ชุมชนและสถานประกอบการ เพื่อเป็นการยกระดับคุณภาพผลิตภัณฑ์ของชุมชนและสถานประกอบการสู่การใช้ประโยชน์เชิงพาณิชย์ระหว่างวันที่ ๒๒ กุมภาพันธ์ - ๓ มีนาคม ๒๕๕๖ โดยแบ่งเป็น ๓ กิจกรรม คือ</p> <p>กิจกรรมที่ ๑ การถ่ายทอดเทคโนโลยีการทำกล้วยไม้ป่า เหลืองจันทร์บุรี กล้วยไม้ป่าไทยในกล่องสวย และช้อนกล้วยไม้ป่าไทย โดยได้รับการอนุเคราะห์วิทยากรจากคณะเทคโนโลยีอุตสาหกรรมศาสตร์</p> <p>กิจกรรมที่ ๒ การถ่ายทอดเทคโนโลยีการทำแป้งกล้วย ก็้กกล้วยกรอบ โดนัทแป้งกล้วย และพายชั้นแป้งกล้วยต่างๆ ณ กลุ่มบ้านสวนเบญจกิติ จังหวัดสมุทรสงคราม โดยวิทยากรจากสถาบันวิจัยและพัฒนา</p> <p>กิจกรรมที่ ๓ การถ่ายทอดเทคโนโลยีการเลือกใช้บรรจุภัณฑ์ในการทำข้าวต้มสด การทำข้าวต้มสด เต้าฮวยผลไม้ และการทำเยลลี่ผลไม้ ณ กลุ่มแม่บ้านชุมชนปอขี้ไต้ และกลุ่มแม่บ้านชุมชนพูลสุข จังหวัดประจวบคีรีขันธ์ โดยได้รับการอนุเคราะห์วิทยากรจากภายนอก และวิทยากรจากสถาบันวิจัยและพัฒนา</p> | <p>ผู้เข้าร่วมโครงการรวม ๓ กิจกรรม จำนวน ๗๘ คน</p> | <p>๓๓ ให้บริการวิชาการแก่สังคมเพื่อสร้างและพัฒนาอาชีพโดยยึดหลักของเศรษฐกิจพอเพียง</p> | <p>๓๓.๓ พัฒนาหลักสูตรระยะสั้นที่ได้รับการพัฒนาเพื่อส่งเสริมอาชีพเดิมและสร้างอาชีพใหม่ให้แก่ชุมชนบนพื้นฐานของเศรษฐกิจพอเพียง</p> | |
| - | <p>ด้วย คณะกรรมการประเมินคุณภาพวารสารวิชาการที่ตีพิมพ์ในประเทศ สำนักงานกองทุนสนับสนุนการวิจัย (สกว.) ได้ประกาศรายชื่อและระดับเกณฑ์คุณภาพวารสารวิชาการด้านวิทยาศาสตร์และเทคโนโลยี และด้านมนุษยศาสตร์และศิลปกรรม เพื่อให้เกิดความชัดเจนเกี่ยวกับคุณภาพวารสารในประเทศและใช้เป็นเกณฑ์อ้างอิงอื่น ซึ่งวารสารวิชาการและวิจัย นทร.พระนคร ได้รับการจัดอยู่ในระดับที่ 2 ของวารสารด้านวิทยาศาสตร์และเทคโนโลยี ซึ่งเป็นวารสารวิชาการที่ตีพิมพ์ในประเทศ มี Journal Impact Factorเฉลี่ยย้อนหลัง 3 ปี (จากฐานข้อมูล TCI ปี 2552-2554) เท่า 0.025 แต่ไม่ต่ำกว่า 0.010 และเป็นวารสารเดียวในกลุ่มมหาวิทยาลัยเทคโนโลยีราชมงคลฯ ที่ได้รับการจัดระดับคุณภาพตามเกณฑ์ของ สกว. สามารถศึกษารายละเอียดเพิ่มเติมได้ที่เว็บไซต์ http://www.journal.mutp.ac.th หรือ www.ird.mutp.ac.th</p> | - | ๓๓ บริหารจัดการเชิงรุก | ๓๓.๓ ประชาสัมพันธ์เชิงรุก | |

ปิดประชุมเวลา 16.00

นางสาวรุจิรา จันทร์สุวรรณ
ผู้จัดรายงานการประชุม

นางพลอยวรินทร์ รังสิกรพุม
ผู้ตรวจรายงานการประชุม